

INFORMACION GENERAL DE LAS ACTIVIDADES DEL INSTITUTO
NACIONAL DE ANTROPOLOGIA E HISTORIA DURANTE EL AÑO
DE 1960

INFORMACION GENERAL DE LAS ACTIVIDADES DEL INSTITUTO
NACIONAL DE ANTROPOLOGÍA E HISTORIA DURANTE EL AÑO
DE 1960

Tomando en cuenta la necesidad de lograr una mejor coordinación de todos los trabajos científicos que realiza el Instituto, en 1960 se creó la Sub-Dirección de Investigaciones. Esta nueva dependencia ha hecho el estudio de todos los programas de investigaciones antropológicas e históricas que se encuentran en proceso de desarrollo, así como de las que pueden emprenderse en el futuro próximo.

PREHISTORIA

Con el objeto de planear investigaciones posteriores, se llevó a cabo un segundo recorrido por la Sierra Madre Occidental, en la región donde colindan los Estados de Sonora y Chihuahua. Durante este recorrido fue posible rescatar en cuevas algún material osteológico humano, así como cultural consistente fundamentalmente en restos de textiles y petates. También fue posible reconocer, hacia la llanura costera, una zona con restos de proboscídeos fósiles y otra con petroglifos.

En la ciudad de Puebla se estudió gran parte de los restos fósiles de fauna plio-pleistocénica procedente de las localidades de Alseseca y Valsequillo. La localidad del Peñón de los Baños, D. F., donde en 1959 se localizaron y exploraron los restos humanos de un individuo (Peñón III), es objeto de una nueva revisión geológica-estratigráfica, habiéndose encontrado que tales restos óseos son de edad pleistocénica, aunque ligeramente más recientes que los restos de Tepexpan; esta confirmación fue lograda mediante el nuevo método de refrocronología.

En las excavaciones practicadas para la construcción del paso a desnivel No. 34 de la Calzada de Tlalpan, D. F. aparecieron restos fósiles de mamut consistentes en cuatro pequeños fragmentos de un hueso largo que fueron debidamente explorados. Lo importante de esta localidad fue que se halló una canoa de madera (*lám. 1*) que yacía en el fondo de un canal de la época azteca y que distaba 12 metros al oeste de los restos fósiles. La explicación de esta aparente relación se encontró en el hecho de que el canal de referencia fue excavado por la gente de la

última época azteca en la capa llamada "Becerra" que corresponde al Pleistoceno superior.

Se ha continuado el muestreo de terrenos para el análisis palinológico de la Cuenca del Valle de México, y se realiza una investigación paleontológica sobre la colección de molares de caballo fósil procedente de la misma Cuenca.

Se exploraron las cuevas de San Nicolás en San Juan del Río y la del Tecolote en Huapacalco, Hgo., encontrándose en ambas restos humanos y huellas culturales precerámicas. En la Colonia Gertrudis Sánchez, D. F. se exploraron los restos de un mamut fósil.

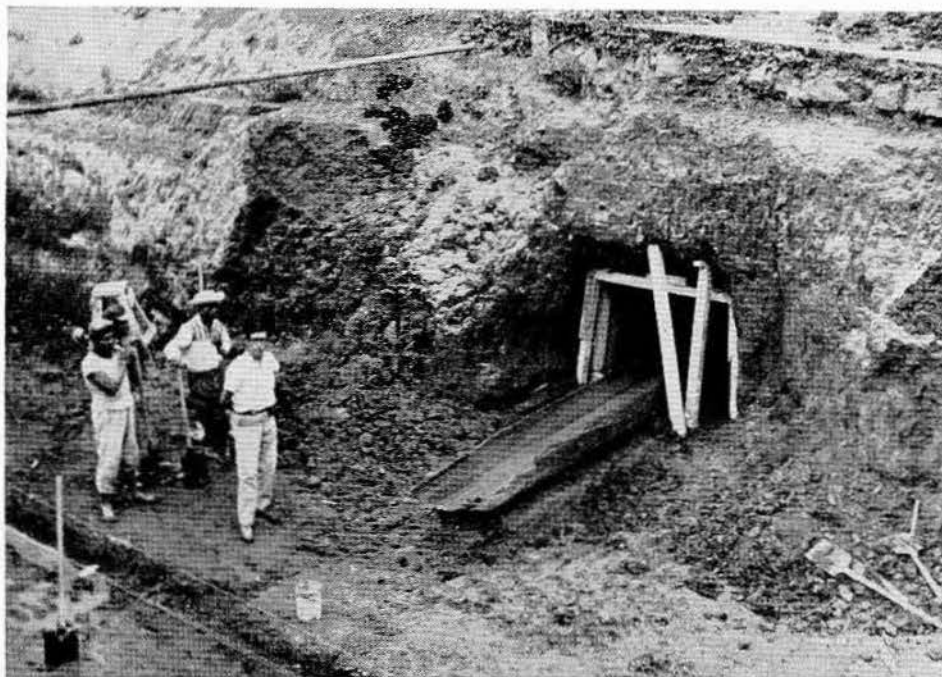

Lám. I.—Aspecto de la exploración de la canoa encontrada en el fondo de un canal de la época azteca, al construirse un paso a desnivel de la Calzada de Tlalpan, D. F.

En colaboración con el Departamento de Monumentos Prehispánicos se exploraron nueve tumbas en La Chinantla Alta, Oax., encontrándose abundante material óseo humano y fotografiándose las pinturas que decoran los muros de dichas tumbas.

En colaboración con el Departamento de Investigaciones Antropológicas, en el mes de julio quedó instalado el laboratorio de radiología, donde hasta ahora se han tomado 261 radiografías, ya sea de material óseo patológico o en el vivo para estudios de desarrollo óseo infantil y juvenil; por otra parte, en el laboratorio de osteología humana se ha seguido recibiendo el material óseo procedente de las excavaciones de las diversas zonas arqueológicas. La serie de publicaciones del De-

partamento aumentó con un número (véase p. 25) y quedaron pendientes de su publicación cuatro más.¹

ARQUEOLOGÍA

Los trabajos de exploración y reconstrucción más importantes fueron llevados al cabo en las zonas de Labná y Chichén Itzá, Yuc.; Comalcalco, Tab. (*láms. II-III*); El Ixtepete, Jal.; Yagul, Oax.; Teotihuacán, Méx. (*lám. IV*); Xochicalco, Mor. y Tepeapulco y Tula del Estado de Hidalgo.

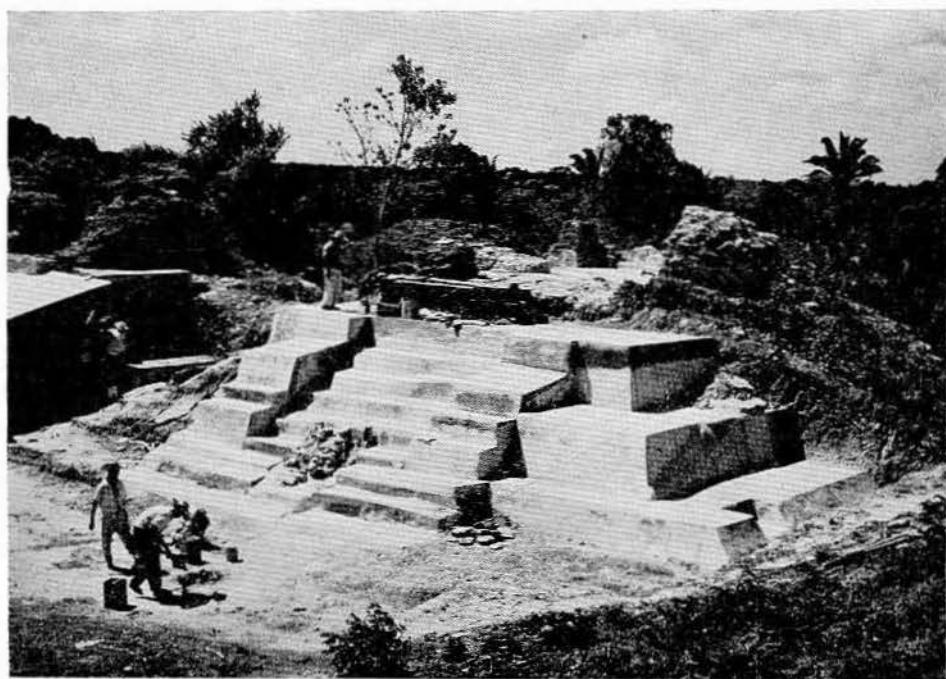

Lám. II.—Edificio del Mascarón, explorado en Comalcalco, Tab., en 1960.

Exploraciones e investigaciones menores se efectuaron en Culhuacán, Coyoacán y Tlatelolco, D. F.; Tlapacoya y El Arbolillo, Méx.; Acayuca y Presa de Pithayas, Hgo.; Mesa de los Tepalcates, Mor.; Presa del Infiernillo, Mich.; Cañada de Tomellín, Pue., donde el reconocimiento permitió localizar varias cuevas y

¹ Mac Neish, R. S. *Restos Precerámicos de la Cueva Aireada en el Sur de Puebla*; Romano, A. *Estudio Morfológico de la Deformación Craneana en Tamuin, S. L. P. y en la Isla del Ídolo, Ver.*; González Rul, F. *Un Reconocimiento Arqueológico en la Zona de Embalse de la futura Presa del Diablo, Coab.*; Pichardo del Barrio, M. *Necesidad y Perspectivas de los Estudios de Morfología Comparada y Ecología en Antropología Física.*

abrigos que prometen dar materiales de los primeros grupos que pasaron del nomadismo al sedentarismo; La Chinantla, Oax., donde se localizaron y exploraron patios hundidos, habitaciones y tumbas cruciformes, muchas de ellas recubiertas de estuco y con restos de pintura polícroma, similares al tipo código mixteca; Pánuco, Ver.; Yatoch-Ku, Chis., en cuyo templo principal existen restos de pintura al fresco

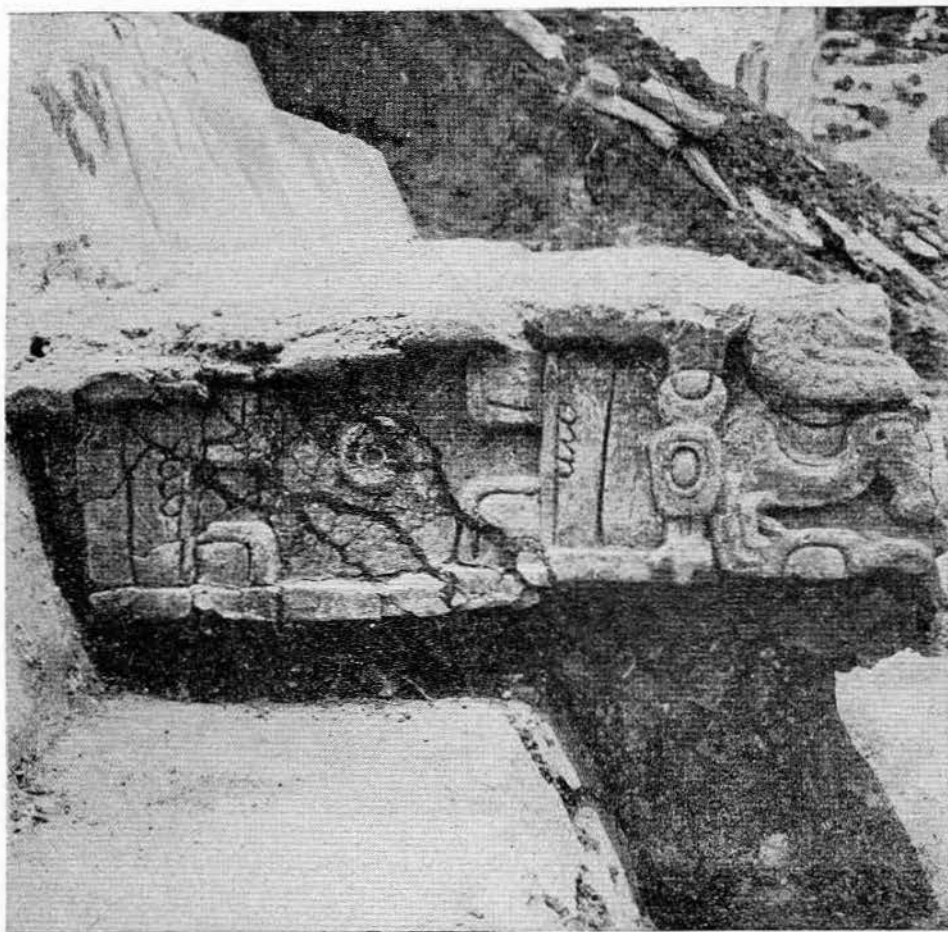

Lám. III.—Altar de Comalcalco, Tab., descubierto en la temporada de trabajos de 1960.

en la fachada, con motivos de decoración consistentes en lirios acuáticos, colibríes y bandas pintadas; Quintana Roo, donde se realizó un reconocimiento en la Isla de Mujeres, Boca Paila, Cancum, etc.

El laboratorio de cerámica ha aumentado sus colecciones de varios sitios, iniciándose la catalogación tipológica y el tarjetero respectivo.

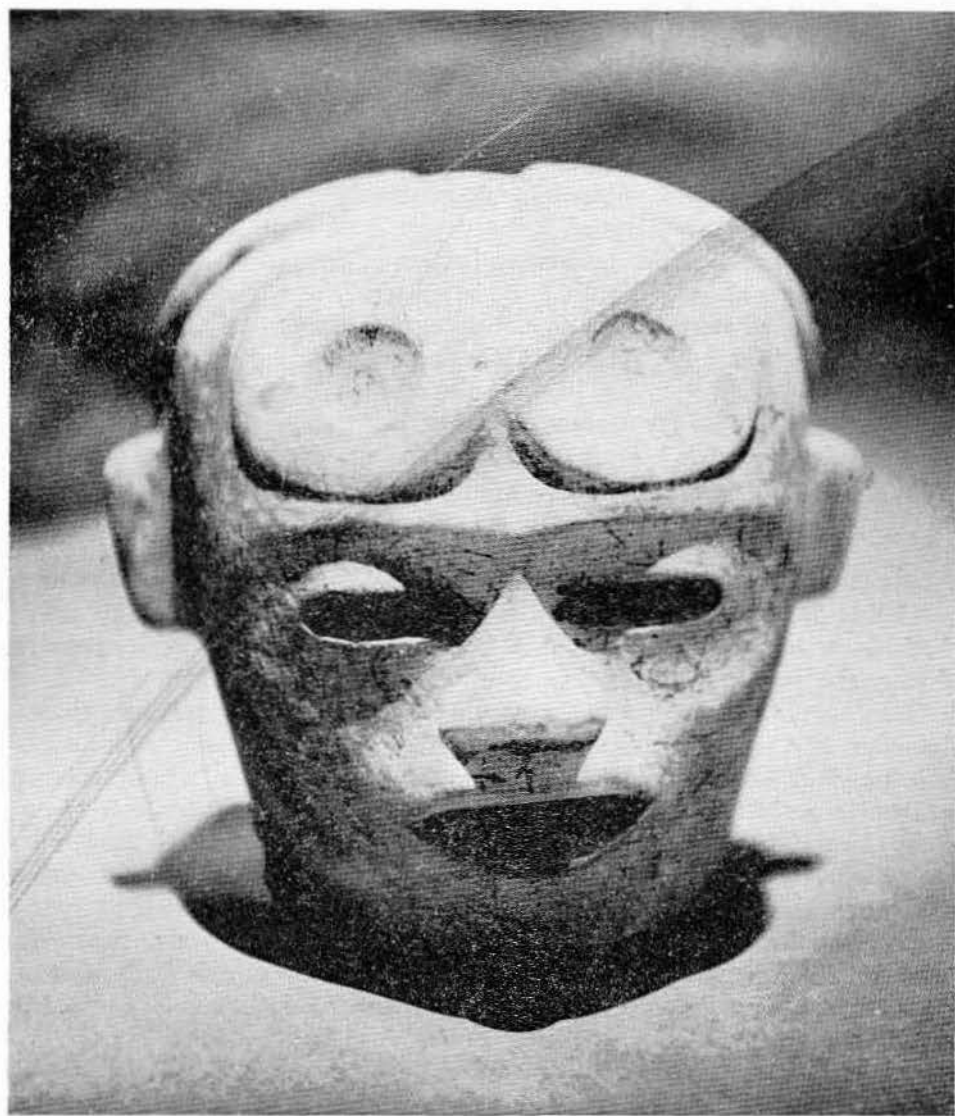

Lám. IV.—Cabeza de tecali hallada durante las exploraciones realizadas en la plazoleta de la Luna, Estructura 1, de Teotihuacán, Méx. La pieza mide 14 cm. de altura por 15 de ancho.

La oficina del Registro de la Propiedad Arqueológica Particular clasificó cuatro importantes colecciones, procediendo a la redacción de las tarjetas por triplicado para el archivo. Las publicaciones del Departamento de Monumentos Prehispánicos se enumeran en la página 25 de este volumen.

El personal técnico del Departamento realizó visitas periódicas a diversas zonas arqueológicas con el objeto de resolver los más urgentes problemas de conservación y presentación de los monumentos.

De acuerdo con los contratos y concesiones extendidas a varias instituciones extranjeras, durante 1960 la Institución Smithsonian hizo exploraciones en Cerro de las Mesas, Ver.; el Beloit College en La Magdalena, Qro.; la Universidad de Tulane en Dzibilchaltún, Yuc.; la Amerind Foundation de Arizona en Casas Grandes, Chih.; el Middle American Research Institute en la costa de Chiapas y Guerrero; el Museo Nacional de Canadá en Tehuacán, Pue.; la Universidad de Oklahoma en el Risco y Tulpetlac, Méx., efectuándose reconocimientos en Durango y Zacatecas por la Universidad de Illinois del Sur, y en Chihuahua y Coahuila por el Museo Centennial de Texas.

El conjunto de las zonas arqueológicas de la República fue visitado en 1960 por 469,612 personas, de las que 138,393 fueron extranjeras.

HISTORIA

En la Sección de Historia Precolonial del Departamento de Investigaciones Históricas se continuó trabajando en la definición de la frontera septentrional de Mesoamérica, para lo cual se realizó un viaje por el sur de San Luis Potosí y el norte de Guanajuato. Con la misma finalidad se hicieron en octubre excavaciones arqueológicas en El Cerrito, Zac. Se continuaron elaborando dos estudios ya iniciados.² En la Sección de Historia Colonial se trabajó en los estudios que serán presentados en la Reunión de Mesa Redonda de la Sociedad Mexicana de Antropología que se celebrará en 1961 en Chihuahua, Chih. En la Sección de Historia Nacional se investigó sobre la ideología de la Independencia mexicana, quedando concluido un estudio acerca del proceso de infidencia que se siguió, entre 1810 y 1814, contra el mercedario José María Lozano y su hermano Florentino. Además, se procedió a grabar en cinta magnética una serie de entrevistas con veteranos de la Revolución, de las que se han recogido 19 diferentes testimonios, principalmente de combatientes villistas y zapatistas.

En el Centro de Documentación se concluyó la microfilmación del archivo relativo al conflicto religioso de 1926-29; se obtuvieron 12 rollos de microfilmación de la colección latinoamericana de la Universidad de Texas referente a documentos de nuestra historia colonial. En la Biblioteca del Instituto Tecnológico de Monterrey también se hicieron microfilmaciones, así como en el Archivo Municipal

² Cervantes, M. A. *El Problema del Abastecimiento de Agua en el Valle de México en la Época Prehispánica*; Jiménez Moreno, W. *Historia Precolonial de México* (en preparación).

de la misma ciudad. Se terminó la catalogación de la serie "Guadalajara", de parte del Archivo de Maximiliano, y de las series de "Sonora" y "León".

El Jefe del Departamento de Investigaciones Históricas fue representante oficial del Instituto en los Congresos Internacionales de Americanistas y de Ciencias Antropológicas que tuvieron lugar en Viena y París, respectivamente.

Por otra parte, en 1960 la Comisión de Monumentos Coloniales trató 36 asuntos que le fueron presentados por el Departamento de Monumentos Coloniales, relativos a la conservación de edificaciones de la época colonial. Entre estos asuntos



Lám. V.—Casa No. 33 de la Avenida Venustiano Carranza de la Ciudad de México, declarada monumento nacional en 1960, y cuya fachada fue trasladada al Jardín Pacheco de la misma Ciudad.

cuéntanse el traslado de la fachada de la casa No. 23 de la Ave. Venustiano Carranza al Jardín Pacheco (*lám. V*), el problema relativo a la pretendida ampliación de las calles de Tacuba y Guatemala, el acuerdo para que se retiren del Catálogo las casas afectadas en la ampliación de la Ave. José María Pino Suárez, con excepción del Hospital de Jesús por no haber sido tocada la parte declarada monumento nacional y la ratificación del acuerdo que prohíbe la construcción de una escuela en el atrio del templo de Santo Domingo de Chiapa de Corzo, así como el de la instalación del Museo de la Ciudad de México en la casa que fuera de los Condes de Santiago de Calimaya ubicado en el No. 30 de la Ave. José María Pino Suárez.

Fueron declarados monumentos nacionales la casa No. 37 de la calle República del Salvador, la No. 35 de la calle de Bolívar (*lám. VI*) y la No. 23 de la Ave. Venustiano Carranza antes mencionada.

Se dictaminó sobre obras realizadas en casas catalogadas o declaradas monumentos, concediéndose 509 licencias, verificándose 289 inspecciones a las mismas y resolviéndose 150 consultas de carácter técnico.

Igualmente se dictaminó sobre licencias de importación y exportación de objetos de arte, concediéndose permiso de exportación en 4,864 casos y de importación en 236. El número de personas que visitó las casas históricas y ex conventos dependientes del Departamento de Monumentos Coloniales, ascendió a 210,356.

El personal de arquitectos del Departamento inspeccionó los monumentos de esta ciudad, así como algunos de los Estados de Hidalgo, México, Puebla, Oaxaca, Guanajuato y Jalisco. El Departamento emprendió obras de conservación y restauración en los museos coloniales de Churubusco, D. F., Tepozotlán, Méx., de Guadalupe, Zac. y de Actopan, Hgo.; también en los ex conventos de Culhuacán y El Carmen, D. F.; Cuitzeo, Mich.; Tepoztlán, Mor.; San Francisco, Tlax.; Epazoyucan, Hgo.; en la casa de Morelos en Morelia y en la de Maximiliano en Acapatzingo, Morelos.

INVESTIGACIONES ANTROPOLÓGICAS

Las labores fundamentales del Departamento de Investigaciones Antropológicas fueron encaminadas a poner al corriente el órgano oficial del Instituto, lo que se ha logrado con la edición del presente volumen. Al efecto, todo el personal del Departamento estuvo ocupado en la redacción, reelaboración o revisión de los estudios respectivos, pudiéndose anotar que fueron concluidos nueve trabajos de antropología social, ocho de lingüística, nueve de antropología física y cuatro de psicotecnia. Con el conjunto de estos trabajos se formó la mayor parte de los volúmenes de los *Anales* correspondientes a 1957-58, 1959 y el presente de 1960, quedando todavía algunos que serán incluidos en el volumen de 1961. Además, por el compromiso contraído con los editores del *Handbook of Middle American Indian*, fueron entregadas las colaboraciones solicitadas a algunos de los miembros del Departamento.

Conforme al programa de trabajos relativos al estudio de los grupos indígenas todavía insuficientemente conocidos, se realizaron tres expediciones a diferentes pueblos de las zonas popoloca del sur de Puebla y chocha del norte de Oaxaca, así como también al pueblo de San Felipe de Usila, Oax. sobre el cual ya se está terminando una monografía especial.

En lingüística se ha proseguido el estudio del tzotzil, y con informante se trabajó durante tres meses en la reunión de materiales sobre el mame, quedando concluido el estudio del cuitlateco.

Por necesidades propias de la investigación, se realizó la adaptación total de un nuevo local para la continuación del estudio longitudinal del desarrollo infantil, local que se encuentra en la Escuela Nacional de Antropología. El Departamento contribuyó con la suma de \$30,000.00 para la realización de los trabajos de antropología social desarrollados en el noroeste de México por profesores y alumnos de



Lám. VI.—Casa No. 35 de la calle de Bolívar, antiguo Colegio de Niñas, declarado monumento nacional en 1960.

la misma Escuela, trabajo que será presentado en la próxima Reunión de Mesa Redonda de la Sociedad Mexicana de Antropología que tendrá verificativo en Chihuahua en 1961. Ha continuado realizándose el estudio sobre las clases sociales en el Distrito Federal, así como el que versa sobre el desarrollo psicobiológico de la juventud mexicana. Fue editado el No. 4 de la serie de publicaciones del Departamento (véase pág. 25) y uno de sus miembros asistió como representante del Instituto a los Congresos Internacionales de Americanistas y de Ciencias Antropológicas celebrados en Viena y París, respectivamente.

El Departamento hizo un informe general cinematográfico de las actividades del Instituto correspondientes a 1960, que es el primero de una serie que se propone realizar con fines educativos y de divulgación.

LOS MUSEOS

En vista del avance favorable logrado hacia la futura construcción del nuevo Museo Nacional de Antropología, sus exhibiciones han sido las mismas que en años anteriores. Sin embargo, fue necesaria la creación de dos nuevas dependencias, la Oficina de Inventarios y el Departamento de Planeación Museográfica. La función de la primera ha sido el levantamiento de los inventarios de las colecciones en exhibición y en bodegas con que cuenta el Museo, habiendo quedado listos en 1960 los de las colecciones primeramente citadas. El Departamento de Planeación Museográfica, como su nombre lo indica, tiene encomendada toda la tarea de planeación para el nuevo Museo, a cuyo efecto ha convocado a una serie de investigadores de las diversas ramas antropológicas para ir formando los esquemas conceptuales que servirán de base para las instalaciones, todo lo cual requerirá una suma de trabajo acorde con los materiales existentes que en forma ordenada señalarán los inventarios previamente levantados. De cualquier manera, se estima que la magnitud del problema implicará disponer de la mayor parte del personal técnico del Instituto para las múltiples tareas que serán necesarias y cuyo desarrollo deberá realizarse en un plazo reducido, dado que es el propósito oficial que el nuevo Museo Nacional de Antropología sea inaugurado a principios de 1963. Por compra o donación, el Museo adquirió algunas piezas de particular importancia (*láms. VII-VIII*).

En el Museo Nacional de Historia se reinstalaron once salas y quedó abierta al público la galería dedicada a las Ciudades de México en el siglo XIX con antecedentes del XVIII. En vista del derrumbe ocurrido en el mes de julio, se revisó totalmente la construcción del Castillo y se reconstruyó por completo el patio que sufrió el accidente, reconstruyéndose también las bóvedas de las bodegas de la sección del Alcázar. El departamento de restauración laboró de manera constante en la conservación de pinturas, objetos y vestiduras históricas, y el laboratorio de fotografía atendió todas las solicitudes requeridas en el Museo, donde se está formando un archivo fotográfico. El Museo Nacional de Historia fue visitado en 1960 por 633,232 personas.

En el Museo de Arte Religioso se hicieron nuevos arreglos para mejorar sus exhibiciones, así como en los Museos Regionales de Guanajuato, Santa Mónica en



Lám. VII.—Escala mexicana tallada en piedra, representando una mujer joven. Mide 160 cm. de altura y procede de Texcoco, Méx. Donación de las autoridades municipales de Texcoco al Museo Nacional de Antropología.

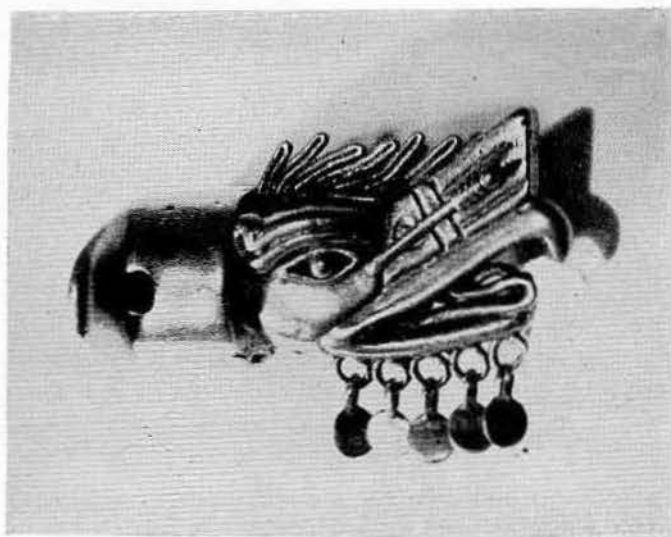

Lám. VIII. — Bezote mixteco de oro, que representa la cabeza de un faisán. Del pico penden cinco discos del mismo material. Adquisición del Museo Nacional de Antropología.

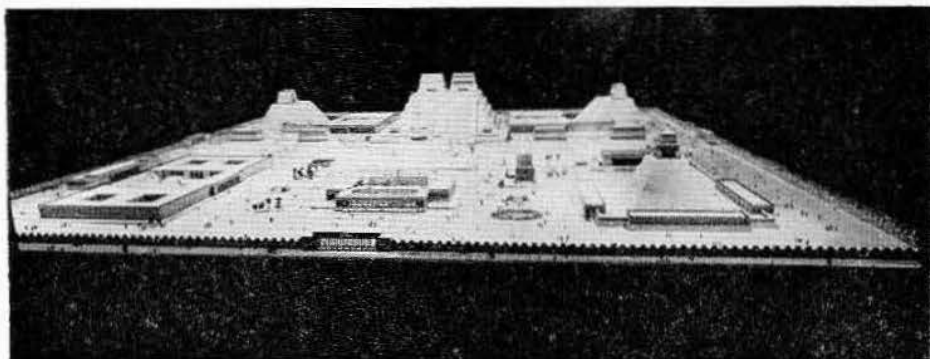

Lám. IX.—Vista general de la maqueta de la Plaza Mayor de Tenochtitlán, puesta en exhibición en 1960 en el Museo Etnográfico de esta Ciudad.

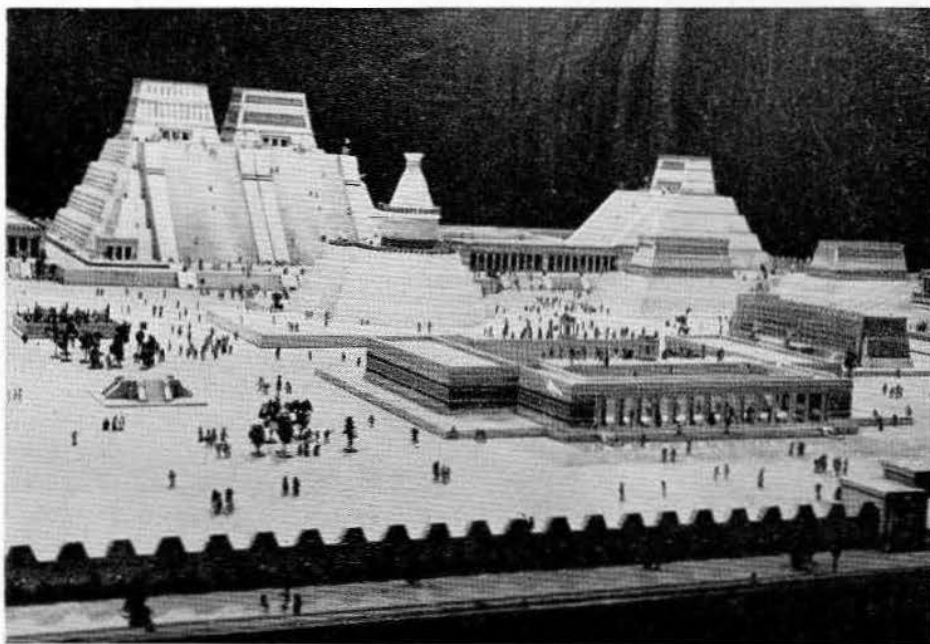

Lám. X.—Aspecto de la misma maqueta, cuyas proporciones y riqueza de detalles constituyen una notable fuente de enseñanza para el público.

Puebla, en el de Veracruz, Chihuahua, Guadalajara, Pátzcuaro, Mérida y Oaxaca, en algunos de los cuales se montaron exposiciones temporales. En el Museo Etnográfico de esta ciudad, se concluyó y se puso en exhibición la maqueta de la Plaza Mayor de Tenochtitlán (*láms. IX-X*). En el Museo de Tepetzotlán, Méx. se concentró la actividad en la Capilla Doméstica, cuyas obras de restauración fueron inauguradas en octubre por la esposa del C. Presidente de la República y por el Secretario de Educación Pública, en cuyo acto tuvo lugar un concierto de música barroca.

ACCIÓN EDUCATIVA

El Departamento de Acción Educativa atendió a los alumnos de las escuelas del Distrito Federal, tanto matutinas como vespertinas y nocturnas, y de escuelas estatales, en sus visitas al Museo Nacional de Antropología y al Museo Nacional de Historia. En el primero fueron atendidos en 1960, 47,850 alumnos y 1,541 maestros; en el segundo 34,319 alumnos y 1,216 maestros.

El personal del Departamento cubrió un ciclo de conferencias en el Estado de Chihuahua y otro en las Casas de la Asegurada Nos. 2, 4 y 10 del Distrito Federal; se hizo una clasificación de las diapositivas utilizadas en las labores educativas, elaborándose las cédulas correspondientes. Con motivo del Día del Niño, celebrado el 4 de mayo, el Departamento organizó un festival dedicado a los hijos de los guardianes del Instituto, que tuvo lugar en los jardines del ex convento de Churubusco.

ESCUELA NACIONAL DE ANTROPOLOGIA E HISTORIA

En el primer período académico se impartieron 43 materias, que fueron atendidas por 258 alumnos de los que 180 fueron nacionales y 78 extranjeros; 70 de estos alumnos fueron de nuevo ingreso y los demás de ingresos anteriores. Los exámenes semestrales se verificaron entre el 11 y el 23 de julio, iniciándose el segundo semestre el 25 del mismo mes.

En el segundo período académico se impartieron 49 cursos, seis de los cuales estuvieron a cargo de profesores huéspedes contratados por la Unión Panamericana. Entre el 10. y el 15 de diciembre se efectuaron los exámenes semestrales. Durante 1960 tuvieron lugar seis exámenes profesionales.

Al finalizar el año salieron a prácticas de campo 42 alumnos, incluyendo a los regulares y a los becados por la O.E.A. Los trabajos se han efectuado en los Estados de Sonora, Hidalgo, Puebla, Veracruz y Oaxaca. Se publicó el *Anuario* correspondiente.

La Sociedad de Alumnos editó dos números de su serie *Acta Anthropologica*.³

³ Cardos, A. El Comercio de los Mayas Antiguos. *Acta Anthropologica*, Época 2, Vol. II, No. 1. México, 1960; Swadesh, M. Estudios sobre Lengua y Cultura. *Acta Anthropologica*, Época 2, Vol. II, No. 2, México, 1960.

ARCHIVOS HISTÓRICOS Y BIBLIOTECAS

El Departamento de Archivos Históricos y Bibliotecas puso en ejecución su plan previamente trazado, según el cual en el Archivo Histórico se hicieron el examen analítico y los índices correspondientes a 150 volúmenes del Fondo Franciscano y Jesuita, así como del Fondo Antiguo de Agricultura, del Colegio de San Gregorio y de la Colección de Papeles Sueltos de Jesuitas. A la vez se hizo la revisión de las Guías de la Colección de Documentos del Ramo Civil, de la Colección Antigua del Museo, de la Colección "Gómez Orozco", y de la "Del Paso y Troncoso" se ha iniciado la formación de los índices analíticos correspondientes.

El laboratorio de restauración de documentos hizo la restauración de diversos manuscritos del Archivo Histórico, la desinfección y limpieza de volúmenes de la Biblioteca Central y ha iniciado el proceso de restauración de un lote de antifonarios y libros Corales que estaban en una bodega del Museo Nacional de Historia.

La Biblioteca Central ha aumentado el acervo de sus fondos por adquisición y donaciones en gran parte resultantes del canje de los *Anales* del Instituto; ha tomado 94 nuevas suscripciones de revistas científicas y ha adquirido números de revistas y publicaciones seriadas para completar las series trunca.

En la encuadernación se procesaron 2,500 volúmenes, además de haberse colocado cotas e indicaciones a muchos volúmenes ya encuadernados.

El Departamento hizo el canje de los volúmenes X y XII de los *Anales* y cumplió con el depósito legal en la Biblioteca Nacional de México, haciendo los envíos correspondientes a los Institutos Regionales de Antropología y a las bibliotecas ligadas con la Biblioteca Central. La Jefatura de Departamento colaboró con la Facultad de Filosofía y Letras de la Universidad de Guadalajara sustentando cuatro cursos semestrales sobre temas que atañen a la Maestría de Historia de dicha Facultad.

El Departamento de Archivos Históricos y Bibliotecas dio servicio de consulta todos los días hábiles del año en sus turnos matutino y vespertino.

PROMOCIÓN Y DIFUSIÓN

En junio de 1960 el Departamento de Promoción y Difusión, en colaboración con el Programa Interamericano de Ciencias Sociales Aplicadas de la Organización de los Estados Americanos, organizó un ciclo de conferencias sobre los temas "Desarrollo de la Comunidad", "El Indigenismo, Concepto y Acción", "La Aportación de la Antropología al Desarrollo de las Comunicaciones" y "Financiamiento del Desarrollo Económico de América Latina". Además, el mismo Departamento organizó otras cuatro series de pláticas, versando la primera sobre algunos aspectos antropológicos de Guatemala, la segunda sobre arqueología, la tercera sobre Haití y la cuarta sobre los historiadores de la Independencia. Por otra parte, llevó al cabo dos temporadas de excursiones a sitios de interés histórico-colonial, verificándose la primera de junio a agosto con cinco excursiones, y la segunda de septiembre a noviembre con trece.

PUBLICACIONES

El Departamento de Publicaciones, cumpliendo con su cometido de dar a conocer el producto de las investigaciones del Instituto y de proveer a todas las zonas arqueológicas e históricas de las guías necesarias para el uso de los visitantes, hizo la edición de las obras que a continuación se enumeran.

Anales del Instituto Nacional de Antropología e Historia, 1957-1958. Tomo XI, México, 1960.

Anales del Instituto Nacional de Antropología e Historia, 1959, Tomo XII, México, 1960.

PIÑA CHÁN, R. *Mesoamérica*, Memorias del I.N.A.H., VI, México, 1960.

MULLER, F. *Campeche*. Atlas Arqueológico de la República Mexicana, No. 2, I.N.A.H., México, 1960.

SWADESH, M. *La Lingüística como Instrumento de la Prehistoria*. Dirección de Prehistoria, No. 9, I.N.A.H., México, 1960.

WRIGHT, N. P. *El Enigma del Xoloitzcuintli*. I.N.A.H., México, 1960.

MARQUINA, I. *El Templo Mayor de México*. I.N.A.H., México, 1960.

WHITE, L. A. y BERNAL, I. *Correspondencia de Adolfo F. Bandelier*. Serie Historia, IV. I.N.A.H., México, 1960.

GORBEA TRUEBA, J. *Yuriria*. Dirección de Monumentos Coloniales, No. 9, I.N.A.H., México, 1960.

DE LA MAZA, F. *San José Chiapa*. Dirección de Monumentos Coloniales, No. 10, I.N.A.H., México, 1960.

REYES VALERIO, C. *Tepalcingo*. Dirección de Monumentos Coloniales, No. 11, I.N.A.H., México, 1960.

——— *Trilogía Barroca*. Dirección de Monumentos Coloniales, No. 12, I.N.A.H., México, 1960.

MARINO FLORES, A. y CASTRO DE LA FUENTE, A. *La Población Agrícola y la Educación en la República Mexicana*. Dirección de Investigaciones Antropológicas, No. 4, I.N.A.H., México, 1960.

GORBEA TRUEBA, J. *Fuerte de San Diego*. Guía Oficial del I.N.A.H.

NOGUERA, E. *Morelos. Zonas Arqueológicas*. Guía Oficial del I.N.A.H.

——— *La Quemada. Chalchihuites*. Guía Oficial del I.N.A.H.

PIÑA CHÁN, R. *Museo de la Civilización Huasteca*. Guía Oficial del I.N.A.H. (versión inglesa).

RUZ, A. *Palenque*. Guía Oficial del I.N.A.H. (y versión inglesa).

Museo Nacional de Historia. Guía Oficial del I.N.A.H. (y versión inglesa).

Calixtlahuaca. Guía Oficial del I.N.A.H. (y versión inglesa).

Zempoala. Guía Oficial del I.N.A.H.

Teotihuacán. Guía Oficial del I.N.A.H. (versión inglesa).

Tenayuca. Guía Oficial del I.N.A.H.

Boletín del I.N.A.H., No. 1, julio de 1960.

Boletín del I.N.A.H., No. 2, octubre de 1960.

I.N.A.H. Lista General de Precios (de las publicaciones), México, 1960.

El Departamento de Publicaciones estuvo representado en la Feria del Libro verificada en la Ciudad de México a fines de 1960. En el archivo de planos fueron arreglados todos los que se concentraron de la Biblioteca Central y del Museo Nacional de Antropología, haciendo un total de 5,120. El laboratorio fotográfico satisfizo todas las necesidades del Instituto, catalogándose en el archivo 10,336 positivos, 7,481 negativos y 5,850 diapositivos. Hasta la fecha el archivo fotográfico cuenta con un total de 108,885 documentos de asuntos coloniales y 23,677 de asuntos prehispánicos. Las ventas del archivo fotográfico ascendieron a \$ 36,094.22 en 1960.

*La Dirección del Instituto Nacional
de Antropología e Historia*