

INFORME DE LOS TRABAJOS DE ANTROPOLOGIA

REALIZADOS DURANTE LA SEGUNDA TEMPORADA
DE EXPLORACIONES EN

MONTE ALBAN

POR

D. F. RUBIN DE LA BORBOLLA

El presente informe es el resultado de las observaciones obtenidas durante la segunda temporada de trabajos. (Sobre informe general de la exploración véase el artículo del Lic. Caso).

Trataremos aquí principalmente de dos clases de entierros: primarios y secundarios. Entierros primarios son aquellos que por su posición y por la relación anatómica de las partes óseas, muestran haber sido enterrados, poco después de la muerte, en el lugar donde se les encontró sin que hayan sido cambiados o tocados los restos. Entierros secundarios son aquellos cuya posición, colocación y relación anatómica de los restos óseos, indican que los restos fueron removidos intencionalmente del lugar donde primariamente se les enterró y se les depositó, en la mayoría de las veces en completo desorden, en el lugar donde fueron encontrados. Los huesos de casi todos los entierros secundarios, encontrados en las tumbas de Monte Albán, están pintados de color rojo.

Se ha hecho una tabla de los entierros primarios y secundarios de Monte Albán, que damos a continuación. Esta tabla tiene por objeto presentar las variedades de entierros que se han encontrado dentro de las tumbas y sobre la superficie de las construcciones.

TABLA DE ENTIERROS PRIMARIOS Y SECUNDARIOS
DE MONTE ALBAN

- A. Serie de entierros superficiales.
 - 1. Entierros primarios individuales.
 - a). Con objetos.
 - b). Sin objetos.
 - 2. Entierros secundarios individuales.
 - a). Con objetos:
 - b) Sin objetos.
 - 3. Entierros primarios múltiples.
 - a). Con objetos y sin objetos.
 - 4. Entierros secundarios múltiples.
 - a). Con objetos y sin objetos.
 - 5. Entierros de partes osteológicas separadas. (Cráneo, huesos largos, etc.).
- B. Series de entierros dentro de las tumbas.
 - 1. Entierros primarios individuales.
 - 2. Entierros primarios múltiples.
 - 3. Entierros secundarios individuales.
 - 4. Entierros secundarios múltiples.
- C. Entierros encontrados en otros edificios o construcciones que no son tumbas. (Montículo de los danzantes, subterráneo 1, subterráneo 5, Montículo A, etc.).

ENTIERROS PRIMARIOS INDIVIDUALES CON OBJETOS

Se encontraron varios entierros, de esta clase, en Monte Albán. Casi todos parecen tener cierta relación con las tumbas, pues fueron encontrados en los montículos o construcciones de éstas. Todavía no podemos decir con precisión si realmente existe esa relación.

Esqueleto A.—Encontrado en la región oeste de la Tumba 7, frente al talud norte del Montículo Y; en posición natural hacia arriba, a una profundidad de 1m.61. El cráneo está orientado al oeste, con la cara viendo hacia el Este y los huesos de esqueleto al este del cráneo. Casi todos los huesos se encontraron destruidos: del cráneo sólo quedan fragmentos. Junto a los huesos de los pies se encontró un vaso zapoteca de barro negro con la boca hacia el Noroeste.

Esqueleto A.—Encontrado en el patio sur, a 15 metros aproximadamente del patio superior de estuco de la Tumba 18. El esqueleto fué hallado en una fosa rectangular, paralela al muro oeste del patio de estuco, y dentro

del mismo patio. El cráneo estaba orientado al Norte, la cara viendo hacia el Suroeste, y los huesos del esqueleto al sur del cráneo. La fosa de piedra en donde se encontró este esqueleto, conservaba residuos de techo en los cuales se habían usado fragmentos de cajetes zapotecas de barro negro; el cráneo estaba protegido por una loza. A 10 centímetros al sur del cráneo se encontró una cara de tigre de barro negro, con la mitad izquierda pintada de rojo.

Esqueleto E.—Este esqueleto fué encontrado en el montículo de la Tumba 31, a 40 centímetros al oeste del muro oeste, y al noroeste de la Tumba 31, junto a un caño de piedra, sin techo, a una profundidad de 1m.39. El cráneo está orientado al Sur, casi todo destruído, los huesos del esqueleto en posición natural, hacia arriba, al norte del cráneo, quedando los fragmentos que se encontraron de las dos tibias y peronés precisamente junto al caño de piedras. Se encontró un cajete zapoteca de barro negro cubriendo el cráneo.

Esqueleto B.—Encontrado en el montículo de las tumbas 20 y 32. (Véase el informe del Lic. Caso referente a estas tumbas). El esqueleto yacía en forma natural hacia arriba, atravesado sobre el lecho de la Tumba 20. El cráneo estaba orientado al Sur, la cara viendo hacia el Norte; los huesos del esqueleto al norte del cráneo. Sólo se conservaban parte de los huesos de la cara, fragmentos de la base del cráneo así como el maxilar inferior, 3 huesos largos completos, y el resto de los huesos del esqueleto casi todos destruídos. Con este esqueleto se encontraron una placa lisa de piedra y 2 fragmentos de cajetes zapotecas de barro negro, uno cerca del cráneo y el otro bajo la extremidad inferior del fémur derecho.

Esqueleto C.—Encontrada en el montículo de las tumbas 20 y 32. Colocado en posición natural hacia arriba, al noroeste de la Tumba 20, junto a la orilla oeste del talud norte del montículo. El cráneo estaba orientado al Oeste, la cara viendo al Suroeste; huesos del esqueleto al este del cráneo. Al noroeste del esqueleto y en un cuadro de piedras abierto por el lado norte, se encontró una olla de barro negro de 52 centímetros de diámetro aproximadamente, con toda la parte superior destruída. El cráneo de este esqueleto estaba protegido por un cajete zapoteca de barro negro que lo cubría.

Esqueleto A. Subterráneo Número Uno.—A 56 metros al oeste de la entrada. Posición natural hacia arriba, cráneo incompleto al Este, dientes limados formas 1 y 2, esqueleto hacia el noroeste del cráneo. Se encontraron jades, perlas, cuentas de concha roja, huesos de animal y un sahumerio colado de 3 patas. (Fotografías).

ENTIERROS PRIMARIOS INDIVIDUALES SIN OBJETOS

Se encontraron estos entierros en distintas partes: algunos en los montículos o construcciones de las tumbas y algunos en patios o lugares que no parecen estar relacionados con las tumbas.

Esqueleto A.—El patio llamado del esqueleto se encuentra al norte de la Tumba 10. (Véase informe general). Al centro, en una fosa rectangular de este patio se encontró el esqueleto A. Posición normal hacia arriba, el cráneo colocado al Norte, la cara viendo hacia el Sur, los huesos del esqueleto colocados en forma natural al sur del cráneo.

Esqueleto A.—Encontrado a 12 centímetros del muro este, del montículo de la Tumba 33, a una profundidad de 1m.92, y a 5m.25 del ángulo noroeste de los muros encontrados en este montículo. El esqueleto fué encontrado en posición normal hacia arriba, con el cráneo al Sur, la cara viendo hacia el Noroeste, los huesos del esqueleto al norte de cráneo.

Esqueleto A.—Encontrado en la cara norte del montículo de la Tumba 11, a una profundidad de 1m.50. Esta cala fué practicada a la orilla del patio superior central sobre el muro norte. El esqueleto se encontró en posición normal hacia arriba, con los huesos de las extremidades inferiores, fémures y tibias, levantados, formando un ángulo de más de 90 grados. El radio y el cúbito derechos, se encontraron formando un ángulo de menos de 90 grados con el húmero derecho descansando sobre las costillas y las vértebras. El cráneo al Oeste, la cara viendo hacia arriba y los huesos del esqueleto al este del cráneo.

Esqueleto A.—Encontrado sobre el lado norte del montículo de las hachas de cobre, fuera del patio del estuco, bajo un piso de estuco superior, y a una profundidad de 74 centímetros de la superficie del montículo. El esqueleto fué encontrado en posición natural, hacia arriba, con el cráneo al Este, la cara viendo hacia el Noroeste, los huesos del esqueleto al oeste del cráneo, faltando las dos tibias, dos peronés y los huesos de los pies. El cráneo de este esqueleto es notable por tener en el maxilar superior 6 dientes trabajados. Los dos incisivos superiores con una limadura en el centro en forma de V y de cada lado un camino y un premolar con un agujero circular en el que evidentemente se había colocado alguna incrustación. Las incrustaciones de estos cuatro dientes no se encontraron.

ENTIERROS PRIMARIOS MÚLTIPLES CON Y SIN OBJETOS

Estos entierros, aunque pocos en número todavía, muestran, por la forma del lugar donde se les colocó, por el lugar que ocupan en la superficie del montículo y por su posición y colocación, que tienen relación con la tumba o construcción donde fueron encontrados. Casi todos fueron enterrados en fosas de piedra sobre la superficie de los montículos de varias tumbas.

Uno de los datos más importantes recogidos durante esta segunda temporada de trabajos, es el de los entierros múltiples encontrados en Monte Albán. Para poder analizar cada uno de los esqueletos que pertenecen a estos entierros múltiples, haremos primeramente una descripción del lugar y de la forma que presentaban dichos entierros. Se ha dado el nombre de entierros múltiples a aquellos restos osteológicos de dos o más individuos, aun-

que no estén enterrados necesariamente todos juntos, pues en el caso de Monte Albán, en casi todos los entierros que llamamos múltiples, están perfectamente definidas las regiones de cada esqueleto o entierro, como acontece de la región llamada del Timbiriche, Tumba 31, etc.

Entierro Múltiple I.—Al oeste de la Tumba 7, en la región que queda frente al talud norte del montículo Y, se encontraron cinco entierros primarios y un entierro secundario, cada uno de los cuales estaban perfectamente delimitado de los demás por muros de piedra, de una o dos hileras, de 20 a 38 centímetros de altura, formando cuatro fosas, todas ellas paralelas. No hemos incluido en esta región el esqueleto A (ya descrito con anterioridad junto con los entierros primarios individuales con objetos) a pesar de estar colocado en la misma región, perpendicular a las cuatro fosas de piedra, porque este entierro no fué puesto en muros de piedra, y además, se encontraba a una profundidad de 63 centímetros del piso de las fosas de piedra. Es muy probable, naturalmente, que este entierro pertenezca, también, al conjunto de entierros encontrados en esta región, pero consideramos que no pertenece al tipo de entierros múltiples, que como veremos más tarde, todos se encuentran colocados en fosas paralelas de piedra. Hasta ahora no nos hemos encontrado en Monte Albán ningún entierro múltiple en el que los esqueletos, o las partes óseas, hayan sido colocadas todas juntas y sin muros de piedra o construcciones semejantes que determinaran cada uno de los esqueletos individualmente. En estos entierros múltiples cada esqueleto está colocado en su fosa de piedras, con o sin objetos, pero siempre guardando una relación muy precisa con los demás esqueletos que forman el entierro múltiple; en otras palabras, cada esqueleto encontrado, en los entierros múltiples, es un entierro individual, primario o secundario, con o sin objetos, pero no aislado, siempre junto y perfectamente relacionado con los demás entierros individuales, que forman el entierro múltiple.

Esta región que acabamos de describir, llamada región A de entierro múltiple, se ve limitada por un muro de piedras en forma de cuadro, con tres muros de piedra interiores, paralelos todos ellos a los muros este y oeste que limita la región, estos tres muros interiores forman cuatro fosas de piedra. En la fosa número 1, limitada por el muro oeste de la región y el primer muro interior, se encontraron el entierro primario B y el entierro secundario C. El entierro primario B está colocado en posición normal hacia arriba, el cráneo, destruído, al Norte, sin poder precisar la posición de la cara, los huesos del esqueleto al Sur, radio y cúbito derechos encima del ilíaco derecho, y formando un ángulo de más de noventa grados con el húmero derecho. Los huesos de los pies fueron encontrados en posición normal relacionados con los huesos largos de las extremidades inferiores y cubiertos con un cajete zapoteca de barro negro. Junto al cráneo de este esqueleto se encontraron los huesos largos, vértebras y costillas, así como fragmento de otros huesos, todos ellos correspondientes al entierro secundario C. Este entierro secundario está al norte del esqueleto B y dentro de la misma fosa de piedras.

Esqueleto D.—El esqueleto *D*, fué encontrado al norte del muro que limita el cuadrado de este entierro múltiple, y un muro exterior, que no tiene relación con los muros del cuadrado, al norte de la región. El esqueleto se encontraba en posición normal hacia arriba, con fragmentos del cráneo muy pequeños al Oeste y huesos del esqueleto casi todos destruídos al este del lugar donde se encontraron los fragmentos de cráneo. No se encontraron objetos dentro de la fosa de este esqueleto. Aunque como ya dijimos antes, el esqueleto estaba colocado en una fosa fuera del cuadrado de piedra en el que se encontraron los demás esqueletos, lo consideramos como parte del entierro múltiple por presentar la misma forma de entierro.

Esqueleto E.—Encontrado dentro de la segunda fosa que está limitada por el primer muro interior y el segundo, también interior. El esqueleto guardaba una posición normal hacia arriba, el cráneo al Norte, del que sólo se encontraron los fragmentos; los huesos del esqueleto, casi todos destruídos, al sur del cráneo. No se encontraron objetos dentro de la fosa de este esqueleto. El esqueleto está paralelo a los esqueletos *B* y *C*, y perpendicular al esqueleto *D*. (Se sacó fotografía con la cámara del Lic. Caso, pero aún no se tiene la impresión).

Esqueleto F.—Encontrado dentro de la tercera fosa, que está limitada por los muros interiores segundo y tercero. El esqueleto fué encontrado en posición normal, sin cráneo, suponiendo por la posición de aquél que el cráneo debería haber estado al norte del esqueleto. Todos los demás huesos del esqueleto guardan sus relaciones anatómicas y están colocados de Norte a Sur. Dentro de la fosa, pegada al muro norte y precisamente al frente entre los dos muros este y oeste, se encontró una vasija, ollita, zapoteca de barro negro con la boca invertida, en el lugar en que debería haber estado el cráneo.

Esqueleto G.—(Marcado con el N^o 7 en la fotografía 16). Encontrado en la fosa N^o 4 que está limitada por el muro interior 3 y el muro este del cuadrado. El esqueleto se encontró en forma natural hacia arriba, del que todos los huesos guardaban su relación anatómica, el cráneo al Norte, con huesos de la cara destruídos; la cara viendo hacia el Sureste, por la posición que guarda el cráneo; el maxilar inferior conservando su relación anatómica con el cráneo, pero destruído; huesos del esqueleto al sur del cráneo, casi todos destruídos. No se encontraron objetos dentro de la fosa de este esqueleto. (Fotografía N^o 16).

Como un resumen del entierro múltiple *A* podemos decir lo siguiente: se encontraron 5 esqueletos, que representan entierros primarios y uno que representa entierro secundario, todos ellos colocados dentro de fosas de piedra, a una profundidad cuyo promedio es 81 centímetros y con una capa de estuco a 33 centímetros de la superficie de tierra. Solamente 2 esqueletos, el *B* y el *F* tenían objetos en las fosas en que fueron encontrados, el *B*, un cajete zapoteca de barro negro cubriendo los huesos de los pies, y el *F* una ollita zapoteca de barro negro, boca invertida en el lugar donde debería

haber estado el cráneo. La región de este entierro múltiple ha sido explorada totalmente por medio de calas profundas, hasta llegar a la roca del cerro, exceptuando la región en donde se encontró este entierro múltiple. No es posible decir si bajo el piso de donde se encontraron estos esqueletos haya tumba, y si estos esqueletos, es decir, este entierro múltiple, tenga alguna relación con la tumba.

Entierro múltiple II.—Patio de la Tumba 14.—El segundo entierro múltiple encontrado en Monte Albán consiste en dos entierros primarios y un entierro secundario. El patio de la Tumba 14 se halla limitado por muros de piedra, de una sola hilada, en muy mal estado de conservación. El piso del patio es de estuco, en parte, y de piedra. Sobre este piso, del lado norte se encontraron dos muros interiores, de una hilada, terminando en el muro oeste, y paralelos al muro norte del patio.

En la fosa N^o 1, formada por el muro norte del patio y el primer muro interior se encontró el esqueleto *A*, en posición normal hacia arriba, cráneo al Oeste, totalmente destruído; huesos del esqueleto al este del cráneo, casi todos destruídos. No se encontraron objetos en la fosa de este esqueleto. En la fosa N^o 2, limitada al Norte por el primer muro interior de piedra y el segundo, se encontró el esqueleto *B*. Su posición era normal hacia arriba; el cráneo al Oeste, cubierto por una piedra que descansaba sobre los dos muros; huesos del esqueleto al este del cráneo, casi todos destruídos. No se encontraron objetos en la fosa de este esqueleto. Al sur del segundo muro interior de piedra, en el centro del patio, cubriendo el cráneo con un cajete zapoteca de barro negro, se encontró el entierro secundario *C*. De este entierro se conservaba el cráneo parcialmente destruído. (mitad izquierda del maxilar inferior, con la rama ascendente izquierda destruída), dos fragmentos de húmero, dos fragmentos de huesos largos de las extremidades inferiores y fragmentos de otros huesos del esqueleto.

Ninguno de los huesos encontrados guardaba su relación anatómica. Como ya dijimos anteriormente, el cráneo estaba bajo de un cajete zapoteca de barro negro. Este entierro quedó colocado precisamente sobre una de las piedras del techo plano de la Tumba 14.

Resumen: 2 entierros primarios *A* y *B* y un entierro secundario *C*. Estos entierros, especialmente el *C*, deben tener relación con la Tumba 14.

Entierro múltiple III.—Montículo de las Tumbas 20 y 32.—En la parte correspondiente a los entierros individuales con objetos, ya hemos descrito los entierros *B* y *C* encontrados en el montículo de las Tumbas 20 y 32. Sobre el muro sur del patio este del montículo se encontraron dos fosas, una de ellas al Oeste, muros interiores paralelos al muro oeste del montículo. Esta fosa se encontró vacía. La fosa del esqueleto *A*, parcialmente destruída, está colocada paralelamente a la fosa que acabamos de describir. En ella se encontró el esqueleto *A* en posición normal hacia arriba, cráneo destruído al Sur, huesos del esqueleto casi totalmente destruídos, al norte del cráneo. Se encontró un cajete zapoteca de barro negro cubriendo el cráneo de este esqueleto.

El esqueleto *D* de este entierro múltiple, fué encontrado sobre el piso del patio y sin haber sido enterrado en fosa de piedra. El esqueleto, parcialmente destruído, porque le faltan la mitad inferior de los fémures y demás huesos de las extremidades inferiores, yacía paralelo al esqueleto *A*. Posición normal ligeramente hacia el lado derecho, cráneo al Sur, la cara viendo hacia el Sureste, huesos del esqueleto al norte del cráneo. No se encontraron objetos con este entierro. (Fotografía N^o 20.)

El esqueleto *E* fué encontrado a 30 centímetros del muro este, fuera del montículo. Es un entierro primario que consiste en un cráneo casi destruído de un individuo joven, sexo indefinido y fragmentos de huesos largos del esqueleto. Este entierro se encontró a una profundidad de 57 centímetros del nivel de la superficie. Por la posición del cráneo y los huesos lo consideramos como entierro indefinido. No se encontraron objetos en este entierro.

El entierro *F* fué encontrado cerca de la orilla este del muro norte del montículo, y a una distancia de 38 centímetros fuera del talud norte. No era más que un cúmulo de huesos entre los que se encontraron fragmentos de cráneo, fragmentos de huesos largos y algunas costillas y vértebras. No se encontraron objetos con este entierro. Por la posición de los huesos lo consideramos como entierro indefinido. (Fotografió García, pero no hay impresión.)

Como un resumen del entierro múltiple III, del montículo de las tumbas 20 y 32 podemos decir: que se encontraron cuatro entierros primarios y dos entierros indefinidos. Es indudable que el entierro primario con objetos *B* tenga relación con la Tumba N^o 20, pues como ya dijimos estaba atravesado sobre el techo de esa tumba. En ese montículo deben haber existido más entierros, como lo testifica la fosa vacía que encontramos en el montículo. No podemos decir la relación que tienen los entierros secundarios encontrados fuera de los muros este y norte del montículo.

Entierro múltiple IV.—Montículo de la Tumba 21.—En el patio de estuco al oeste del montículo se encontraron dos fosas de piedra paralelas al muro oeste del patio, que contenían dos entierros primarios.

En la fosa N^o 1 al este del patio, limitada por el muro oeste del primer patio de estuco y el primer muro interior, se encontró el entierro *A*, en posición normal hacia arriba, cráneo al Sur casi todo destruído; el esqueleto al norte del cráneo, también destruído. No existían objetos dentro de esta fosa. Por la posición que guardaba este entierro se le ha considerado como primario.

El entierro primario *B* fué encontrado en la fosa N^o 2 al oeste de la fosa N^o 1, limitada por el primer muro interior y el segundo. Se encontró el cráneo al Sur, casi todo destruído, huesos del esqueleto al norte del cráneo.

El montículo donde se encontró la Tumba N^o 21 no se ha terminado de explorar. Es posible que todavía se encuentren algunos entierros superficiales en este montículo.

Entierro múltiple V.—Montículo de la Tumba 31.—En la parte superior del montículo de la Tumba 31, en el centro del mismo, se encontró un piso de estuco limitado por muros de piedra de una hilada, cuya altura corresponde al segundo patio superior, con piso de estuco, limitado también por muros de piedra. Bajo la capa de estuco de este patio superior, del lado oeste se encontraron tres fosas de piedra. Dos de estas fosas, paralelas al muro sur de la Tumba 31, están construídas, al Sur, por un muro interior de piedra paralelo al muro sur del patio exterior, al Este limitadas por un muro de piedra que termina a la orilla del muro oeste del patio interior, y al Norte por un muro de piedra-paralelo al muro sur de la Tumba 31.

Entierro Primario A.—En la fosa N^o 1, al sur de la fosa donde fueron encontrados los entierros *B* y *C*, se encontró el esqueleto a entierro primario posición normal hacia arriba, cráneo al Este, cara viendo hacia arriba, huesos del esqueleto al Oeste. A la altura del agujero auricular izquierdo se encontraron: una placa de concha con un agujero en el centro y otra placa circular de concha sin agujero.

En la fosa N^o 2, al norte de la fosa N^o 1 y al sur del muro sur de la Tumba 31, se encontraron: el entierro primario *B*, colocado al este de la fosa y el entierro secundario *C* al oeste de la fosa.

El entierro primario *B* fué encontrado con el cráneo al Este, los huesos de la cara totalmente destruídos, el maxilar inferior parcialmente destruído, y en posición anatómica normal, los huesos del esqueleto, exceptuando los huesos largos de las extremidades inferiores, en posición anatómica normal, colocados al oeste del cráneo, y ocupando todo el entierro 1m.53 del largo de la fosa. No se encontraron objetos con este entierro.

Al oeste de la fosa N^o 2, la misma fosa donde se encontró el entierro primario *B*, se descubrió el entierro secundario *C*, cráneo al Oeste, la cara viendo hacia arriba, el maxilar inferior en posición anatómica normal, los huesos del esqueleto colocados sin relación anatómica ninguna junto y bajo el cráneo. Con este entierro secundario se encontraron dos cajetes zapotecas de barro negro, con tres pies cónicos, colocados al norte del cráneo. (Fotografía 26.)

La capa de estuco del piso del patio superior de este montículo, cubría las piedras que servían como bóveda para estas dos fosas. En el ángulo exterior sureste de los muros de estas dos fosas, se encontró un vaso de piedra con marcas circulares en el fondo del vaso.

Al norte de la Tumba 31 construída exactamente como las dos anteriores, se encontró la fosa N^o 3, con piedras planas formando el techo, y cubierto por la capa de estuco del patio superior del montículo (fotografía N^o 27). Dentro de la fosa N^o 3 se encontró el esqueleto *D*, en posición normal hacia arriba, los fragmentos de cráneo al oeste de la fosa, los huesos del esqueleto, casi todos destruídos, al este de los fragmentos de cráneo encontrados. Sobre la tibia derecha de este esqueleto se encontró una costilla izquierda y un fragmento de omoplato derecho, que no corresponden

a este esqueleto, posiblemente partes de un entierro secundario. No se encontraron objetos en la fosa de este esqueleto.

En una cala practicada cerca de la orilla este del patio central del montículo se encontraron dos tibias y dos peronés. Se prolongó la cala en dirección sur, dirección de los huesos encontrados, pero no se encontró el esqueleto. Es posible que se trate aquí de un entierro secundario, aunque no podemos decir precisamente lo que es, por haber encontrado solamente esos cuatro huesos.

Estamos en aptitud, sin embargo, de afirmar que los entierros *A*, *B*, *C* y *D* encontrados en este montículo tienen relación directa con la Tumba 31 porque las fosas, que miden como promedio dos metros cinco centímetros de largo, 48 centímetros de ancho y 42 centímetros de altura, fueron construidas bajo el piso del patio superior del estuco, y que el techo de la tumba fué también construído bajo este mismo piso de estuco. Además tres de estos entierros, los *A*, *B* y *C* se encontraron al Sur de la tumba y paralelos al muro sur, y el esqueleto *D* se encontró al Norte y paralelo al muro norte. Ya con anterioridad describimos el esqueleto *E* que se encontró fuera del muro norte y oeste del montículo y a una profundidad que nos indica, que si tiene relación con el montículo, no la tiene en cambio con los entierros encontrados sobre el patio superior del montículo.

Es posible que estos entierros múltiples encontrados en los patios superiores de los montículos de las tumbas exploradas, tengan una relación precisa con las tumbas. Cuando se termine la exploración completa de todos los montículos de las tumbas, y se hagan nuevas exploraciones en el cementerio contaremos con mayores datos sobre estos entierros tan singulares.

5. ENTIERROS DE PARTES OSTEOLOGICAS SEPARADAS

1. *Cráneo y Atlas*. Encontrado en las construcciones superficiales de la región oeste de la Tumba 7 (Timbiriche). Junto a un muro de piedra de 0m.38 de altura en el ángulo del muro se encontró el cráneo y atlas No. 1. El cráneo estaba colocado al Norte, la cara hacia el Sur, el atlas en posición anatómica normal, el maxilar inferior destruído. No se encontraron objetos con el cráneo.

2. *Huesos largos de las extremidades interiores*. En la cala practicada al centro del piso del estuco del montículo de la Tumba 31 se encontraron, a una profundidad de 1m.31, dos fragmentos superiores de fémures derecho e izquierdo, dos fragmentos superiores de tibias derecha e izquierda; dos fragmentos, uno superior, el otro inferior de peronés derecho e izquierdo respectivamente. No se encontraron otros huesos del esqueleto, ni se encontraron objetos.

3. Parte de un esqueleto de un individuo joven encontrado en las construcciones del suroeste de la Tumba 7. Se encontró: fragmento de cráneo.

Atlas, 3 vértebras y fragmentos de huesos largos. No había objetos junto a estos huesos. (Véase informe Tumba 7).

SERIES DE ENTIERROS EN LAS TUMBAS

Únicamente damos a continuación una tabla de los entierros dentro de las tumbas, porque en el informe respectivo tratamos de este trabajo en detalle (véase informe de exploración de las tumbas).

TABLA DE ENTIERROS DENTRO DE LAS TUMBAS			
Ent. Priv. Ind.	Ent. Pri. Mult.	Ent. S. Ind.	Ent. Secund. Mult.
1 — T 10	2 — Tumba 11	1 — T 10	T 18 — 3? fuera
1 — T 14	2 — Tumba 15	1 — T 14	T 18 — 2? dentro
1 — T 17b.	3 — Tumba 20	1 — T 19	T 20 — 2?
1 — T 19	4 — Tumba 27	1 — T 25	T 21 — 2?
1 — T 24	2 — Tumba 35	1? — T 29	T 23 — 3 ó 4
1 — T 26?			T 24 — 4?
1 — T 28			T 27 — 2
1 — T 31			T 28 — 2
1 — T 32			T 34 — 2
1 — T 33			

El estudio antropométrico de estas colecciones osteológicas se dará a conocer tan pronto como sean preparados y medidos todos los huesos.

C. ENTIERRO EN EDIFICIOS Y SUBTERRANEOS

Esqueleto A.—Subterráneo No. 1. (Véase p. 4, e informe sobre este esqueleto).

Cráneo No. 1.—Subterráneo No. 5? Al sur de la entrada se encontró este cráneo con atlas y 2 vértebras cervicales. No se encontraron objetos con el cráneo.

Cráneo No. 1.—Montículo 1. de la plataforma norte. Dentro del túnel practicado en este montículo, al oeste del túnel se encontró este cráneo. No se hallaron objetos junto al cráneo.

Esqueleto *A*, *B* y *C* del pozo del Patio de los Danzantes.

A una profundidad de 1m.75 se encontraron estos dos esqueletos, el *A* entierro primario, el *B*, entierro secundario, huesos pintados de rojo y *C* entierro primario. Del esqueleto *A* se conserva: un fragmento de cráneo, fragmentos de huesos largos, algunas costillas y vértebras, del esqueleto *B*, fragmento de cráneo y fragmentos de huesos largos, así como algunas vértebras. Con estos esqueletos se encontraron una ollita de barro color café-chocolate (véase fotografía) con dos orejas junto al cuello, de barro grueso, y una pieza de jade representando una figura humana vestida (véase fotografía) con restos de pintura roja y azul. El esqueleto *C*, entierro primario, fué encontrado con el cráneo hacia el Oeste, huesos de la cara destruídos, huesos del esqueleto en posición normal al este del cráneo. Con este esqueleto se encontró una vasija con cuerpo representando una figura humana, en parte pintada de rojo (véase fotografía No. 11).



TABLA DE ENTIERROS No. 1.

Entierros primarios individuales con objetos

Esqueleto	REGION	SEXO	CLAS Y FORMA DEL ENTIERRO	ORIENTACION	OBJETOS	LUGAR DEL OBJETO
A	Oeste T. 7	♂ O	Primario. Individual	Cráneo al O. Posición natural hacia arriba.	Vaso zapoteca, barro negro.	En los pies del esqueleto.
A	Patio S. del M. T. 18	♂ O	Primario. Individual en fosa de piedras.	Cráneo al Norte.	Cara de tigre, barro negro.	Cerca del cráneo.
E	N. del M. T. 31.	♂ O	Primario. Individual junto a caño de piedras.	Cráneo al Sur. Pos. nat. hacia arriba.	Cajete zapoteca, barro negro.	Tapando el cráneo.
B	M. Ts. 20 y 32	♂ O	Primario. Individual. Posición natural hacia arriba.	Cráneo al Sur.	Placa lisa de piedra 3 frag. cajetes zapotecas, barro negro.	Cerca del cráneo y del fémur derecho.
C	M. Ts. 20 y 32	♂ O	Primario. Individual. Posición natural hacia arriba.	Cráneo al Oeste.	Cajete zapoteca, barro negro.	Tapando el cráneo.
A	Sub. N° 1	♂ O	Primario. Individual. Posición normal hacia arriba. Huesos extr. inf. flexionados.	Cráneo al Este.	Jades, perlas, concha roja, huesos de animal carnívoro, sahumador calado zapoteca.	Cerca del cráneo y de los huesos del tórax.

TABLA DE ENTIERROS No. 2.
Entierros primarios individuales sin objetos

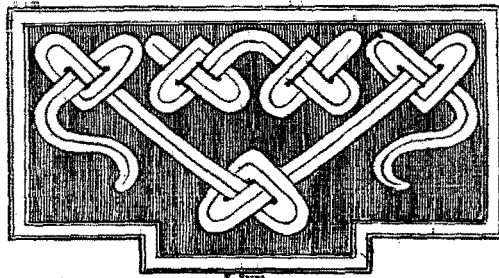
Esqueleto	REGION	SEXO	LUGAR	ORIENTACION	POSICION	OBSERVACIONES
A	Patio del esqueleto.	♂	Fosa rectangular de piedra.	Cráneo al Norte.	Normal hacia arriba	No se encontraron tumbas en este lugar.
A	Mont. T. 33	♂	A 1.92 de profundidad	Cráneo al Sur.	" "	Tumba 33 en el Montículo.
A	Mont. T. 11	♂	A 1.50 " "	Cráneo al Oeste.	" "	Tumba II en el Montículo.
A	Mont. H. C.		A 0.74 cms. " " bajo piso de estuoco.	Cráneo al Este.	" "	No se ha encontrado tumba. Seis dientes trabajados en el cráneo.

Tabla de Entierros Núm. 3

ENTIERROS PRIMARIOS MÚLTIPLES CON Y SIN OBJETOS.

No. del Esqueleto.	Entierro Múltiple No.	Sexo.	FORMA.	Orientación.	POSICION.	OBJETOS.	Lugar de los objetos.	OBSERVACIONES.
B	I-O. T. 7	♂ O	Fosa cuadrangular de piedras No. 1.	Cráneo al Norte	Normal hacia arriba.	Cajete zap. barro negro.	En los pies.	Con entierro secundario C.
C	I-O. T. 7	♂ O	Fosa No. 1.	Sin orientación.	Entierro secundario.	Sin objetos.		" " " B.
D	I-O. T. 7	♂ O	Entre muros de piedra.	Cráneo al Oeste	Normal hacia arriba.	Sin objetos.		Fosa fuera del cuadrado de piedras de todo el entierro
E	I-O. T. 7	♂ O	Fosa cuadrangular de piedras No. 2.	Cráneo al Norte	Normal hacia arriba.	" "		Paralelo a los esqueletos B y C y perpendicular al D.
F	I-O. T. 7	♂ O	Fosa cuadrangular de piedras No. 3.	Sin cráneo, pero posición Norte	Normal hacia arriba.	Ollita zap. barro negro.	En el lugar donde debería estar el cráneo.	Sin cráneo (decapitado) paralelo a los esq. B, C y E. Perpendicular al D.
G	I-O. T. 7	♂ O	Fosa cuadrangular de piedras No. 4.	Cráneo al Norte	Normal hacia arriba.	Sin objetos.		Paralelo a esqueletos B, C, E y perpendicular al D.

A	II-M. T. 14	± ○	Muros de piedra fosa No. 1.	Cráneo al Oeste	Normal hacia arriba.	" "	Sobre piso de estuco.
B	II-M. T. 14	± ○	Fosa No. 2 de piedras.	Cráneo al O.	Normal hacia arriba.	" "	Paralelo al esqueleto A.
C	II-M. T. 14*	+ ○	Sobre piso de estuco.	Sin orientación.	Entierro secundario.	Cajete zap. barro negro.	Cubriendo al cráneo.
A	III-M. T. 20 y 32	+ ○	Fosa de piedras.	Cráneo al Sur.	Entierro secundario.	Cajete zap. barro negro.	Paralelo a fosa vacía.
D	III-M. T. 20 y 32	± ○	Sobre teólo de T. 20	Cráneo al Sur.	Entierro secundario.	" "	Sobre el piso del patio.
E	III-M. T. 20 y 32	± ○	Fuera del muro.	Sin orientación.	Posición indeterminada.	Sin objetos.	" "
F	III-M. T. 20 y 32	± ○	Cerca del muro extr. Norte.	Sin orientación.	Posición indeterminada.	" "	" "
A	IV-M. T. 21	± ○	Fosa de piedras No. 1.	Cráneo al Sur.	Normal hacia arriba.	" "	Paralelo al B.
B	IV-M. T. 21	+ ○	Fosa de piedras No. 2.	" " "	Normal hacia arriba.	" "	Paralelo al A.
A	V-M. T. 31	+ ○	Fosa de piedras No. 1.	Cráneo al Este.	Normal hacia arriba.	2 placas de concha.	Paralelo a la fosa No. 2 lado sur de la tumba.
B	V-M. T. 31	+ ○	Fosa de piedras No. 2.	" " "	Normal hacia arriba.	Sin objetos.	En la fosa No. 2 con el C. lado sur de la tumba.
C	V-M. T. 31	+ ○	Fosa de piedras No. 2.	Cráneo al Oeste.	Entierro secundario.	2 cajetes zap. barro negro.	En la fosa No. 2 con el B. lado norte de la tumba.
D	V-M. T. 31	+ ○	Fosa de piedras No. 3.	" " "	Normal hacia arriba.	Sin objetos.	Lado norte de la tumba.

BIBLIOTECA NACIONAL DE ANTROP.
E HISTORIA

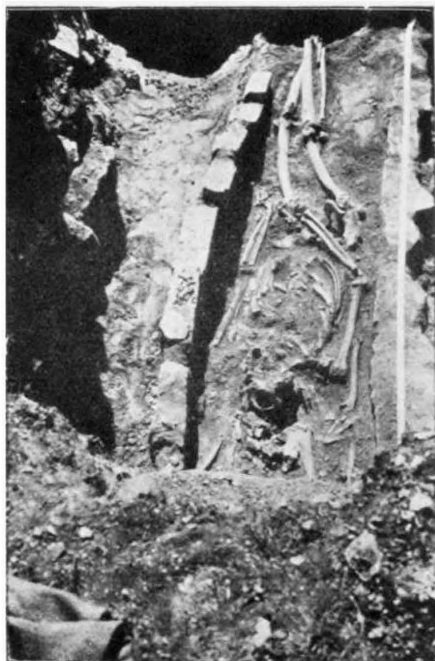

FOT. Núm. 1.
*Esqueleto B, y C. (B. primario, C. secundario).
Entierro múltiple I. Oeste de la tumba 7.*



FOT. Núm. 2.
*Esqueleto C. Entierro primario. Montículo de las tumbas 20 y 31.
Cráneo cubierto con cajete de barro negro*



FOT. Núm. 3.
Fosas de piedra del entierro múltiple I con esqueleto F.

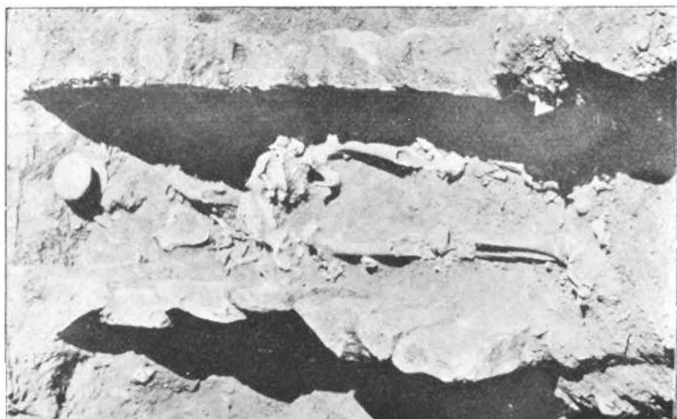

FOT. Núm. 4.
Esqueleto F. Entierro múltiple I.

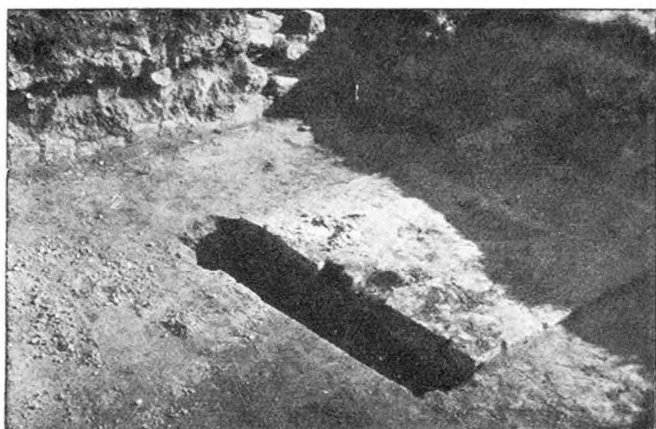

FOT. Núm. 5.
Patio con fosa. Norte de la tumba 10.

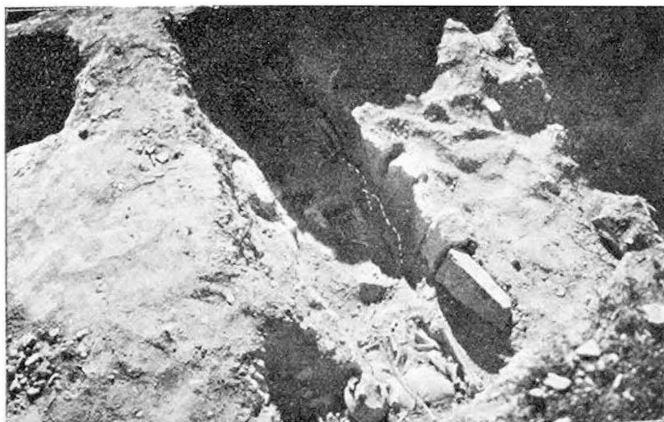

FOT. Núm. 6.
Esqueletos B. y C. (B. primario, C. secundario). Entierro múltiple V.

**BIBLIOTECA NAL. DE ANTROP.
E HISTORIA**



FOT. Núm. 7.
Esqueleto C. (Entierro secundario). Entierro múltiple V.



FOT. Núm. 8.
Esqueleto D. (Entierro primario). Entierro múltiple V.
Muestra parte del techo de piedras y la fosa.



FOT. Núm. 9.

*Esqueleto B. Montículo de las tumbas 20 y 31.
Entierro sin fosa de piedras, sobre el techo de la tumba 20.*

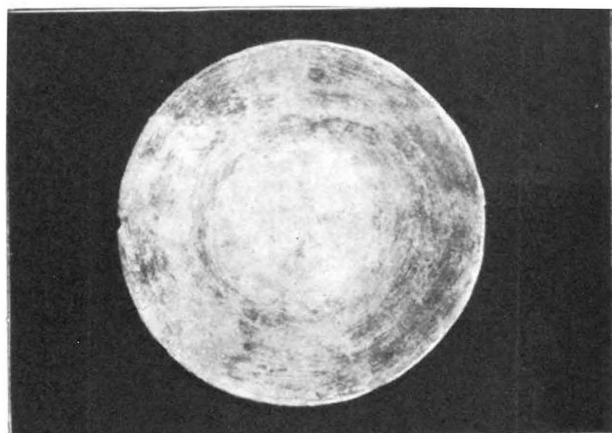

FOT. Núm. 10.

Cajete de barro negro, usado para cubrir el cráneo.



FOT. Núm. 11.

Ollita, barro negro, pintada de rojo. Fué encontrada en la excavación del Patio Superior de los Danzantes con el esqueleto C. Entierro primario individual.

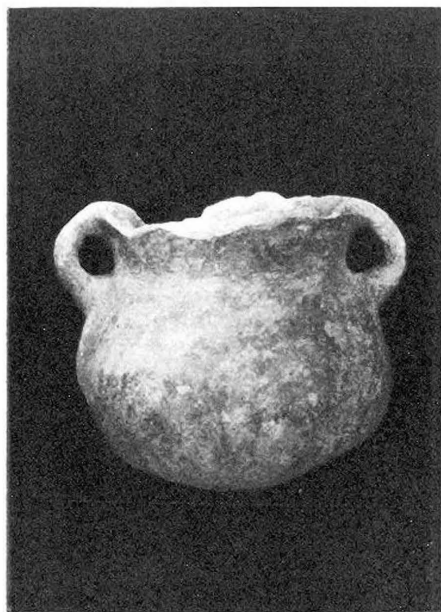

FOT. Núm. 12.

Ollita, barro café, pátina café, encontrada con el esqueleto B. Entierro primario individual. Excavación en el Patio de los Danzantes, profundidad: 1.60 mts.



FOT. Núm. 13.

Pieza de jade (?) con restos de pintura roja y azul (?) encontrada con el esqueleto B. Entierro primario individual. Excavación en el Patio de los Danzantes, profundidad: 1.60 mts.



FOT. Núm. 14.

Vaso de barro negro, encontrado con el esqueleto A, al Oeste de la Tumba 7. Entierro primario individual.

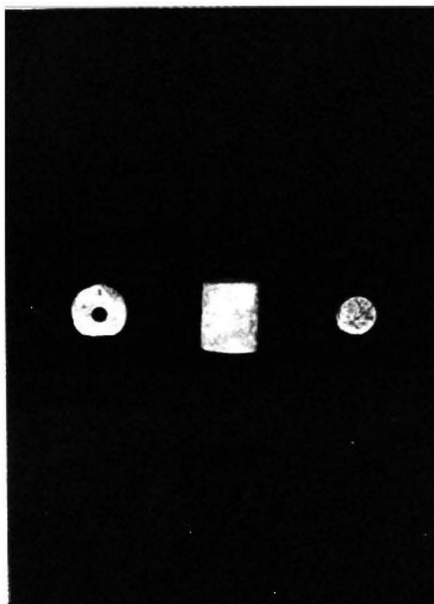

FOT. Núm. 15.

*Objetos de concha encontrados con el esqueleto A. Entierro múltiple
V. Montículo de la tumba 31.*

