

INFORMACIÓN GENERAL DE LAS ACTIVIDADES DEL INSTITUTO NACIONAL DE ANTROPOLOGÍA E HISTORIA DURANTE EL AÑO DE 1959

Para el desempeño de todas sus funciones, en 1959 el Instituto Nacional de Antropología e Historia contó con la suma de \$11,888,430.00, quedando en ella incluidos los sueldos del personal que cubre la Tesorería de la Federación, el subsidio que se recibe de la Secretaría de Educación Pública, y los fondos que por diversos conceptos reúne el Instituto, como son el producto de la venta tanto de los boletos para la visita de los museos, zonas arqueológicas y sitios históricos, como de las publicaciones que sobre las diversas ramas antropológicas se editan anualmente. Por otra parte, el Instituto recibió un total de \$134,888.94 como donativos de instituciones mexicanas y extranjeras y empresas industriales del país, que se aplicaron a trabajos específicos para los que fueron suministrados.

Por un convenio especial con el Gobierno del Estado de Jalisco se creó el Instituto Jalisciense de Antropología e Historia, con lo que sin duda recibirá un importante impulso el desarrollo de las ciencias antropológicas en México.

Las actividades que el Instituto desplegó en 1959 pueden resumirse como a continuación se expresa.

PREHISTORIA

Con el objeto de localizar sitios arqueológicos precerámicos, tanto del pleistoceno superior como del sub-reciente, el Departamento de Prehistoria realizó reconocimientos en los Estados de Chiapas, Querétaro e Hidalgo. En este último, cerca de Pachuca, se exploraron los restos de un gliptodonte (*lám. I*), quedando dichos restos en el respectivo Museo Regional de Antropología en Pachuca. Se hizo un reconocimiento y exploración en una localidad cercana a Xicoténcatl, Tamps., donde fueron encontrados numerosos restos de mamut. En San Jerónimo y el Batán, D. F., se exploraron restos de mamut en estratos geológicos del pleistoceno superior, explorándose en Atzacualco, D. F., parte del esqueleto de otro proboscídeo fósil. Se hizo un viaje de reconocimiento al poblado de Yécora, Son., con el fin

de dictaminar sobre un supuesto hallazgo de 31 momias en una cueva cercana a dicho poblado, una de las cuales previamente había sido entregada al museo de Hermosillo; la inspección de la cueva demostró ausencia de momias y la imposibilidad de que allí hayan podido existir por las condiciones de humedad de la cueva, quedando en pie la investigación de la verdadera procedencia del ejemplar existente en el museo de referencia. En Tlilapan, Ver., cerca de Orizaba, se localizaron molares y partes óseas del esqueleto de un mastodonte, y fueron encontrados



Lám. 1.—Restos de un gliptodonte localizado cerca de la ciudad de Pachuca. En proceso de exploración.

y explorados los restos correspondientes a dos mamutes, en estratos del pleistoceno superior, en las cercanías de Totolcingo, Méx.

En el Estado de Puebla se obtuvieron resultados de gran importancia en las exploraciones, ya que en tres localidades exploradas se hallaron restos de fauna pleistocénica asociada a objetos líticos de evidente manufactura humana. En el Peñón de los Baños, D. F., fue explorado un esqueleto humano por debajo de una gruesa capa de roca travertínica, con el cual aparecieron asociados restos de cordeles que han quedado cuidadosamente conservados en el Departamento.

En Tanchachín, S. L. P., cercano a Ciudad Valles, se localizaron dos cuevas con pinturas rupestres y en donde han aparecido restos fósiles de diversas especies animales.

Se ha iniciado el catálogo del material paleontológico con que cuenta el Departamento, y en la Universidad de Yale, E. U. se analiza y estudia el polen fósil que de diversas localidades de interés prehistórico del Valle de México se ha enviado a aquella institución para ese propósito.

Durante 1959 se dictó una conferencia sobre los trabajos realizados y se editaron dos nuevos números de la serie de publicaciones del Departamento de Prehistoria (véase p. 31).

De acuerdo con el Departamento de Investigaciones Antropológicas se procedió a revisar y reconstruir los materiales óseos humanos prehispánicos de las colecciones de doce sitios que se encuentran en el Laboratorio de Osteometría que en 1959 pasó a depender de dicho Departamento. En el mismo Laboratorio se han arreglado y reconstruido las piezas dentarias con mutilación étnica a últimas fechas recibidas, así como una colección de cráneos deformados y con mutilación dentaria procedente de la Isla del Idolo, Tamiahua, Ver., y otros ejemplares normales y deformados descubiertos en otras zonas arqueológicas.

ARQUEOLOGÍA

El Departamento de Monumentos Prehispánicos llevó al cabo trabajos de exploración, restauración y consolidación en las siguientes zonas: en el Distrito Federal, en el Templo Mayor de México, Cuicuilco, Copilco, Tlatelolco y Culhuacán, donde principalmente se realizaron obras de restauración; en el Estado de México, en Teotihuacán se exploraron nuevos palacios y habitaciones, protegiéndose las pinturas encontradas, especialmente en el terreno llamado Yayahuala; en Tlapacoya y Calixtlahuaca se efectuaron trabajos de consolidación, lo mismo que en Coatlinchan, Huexotla, Texcoco y Texcutzingo, mientras que en Ixtapantongo se conservó y amplió el andamiaje para la mejor observación de los frescos, y en Tenayuca se reparó y consolidó el tunel que muestra las diversas épocas de construcción.

En Hidalgo se trabajó en Tula para terminar los trabajos emprendidos el año anterior, siendo el más urgente el de ocultar la cimentación de concreto que sostiene tanto las cariátides como los pilares y las columnas, lo que implicó subir a la parte superior de la pirámide más de 100 toneladas de relleno con lo que la plataforma quedó completamente nivelada (*láms. II-III*); en Tulancingo, en el sitio llamado Huapalcalco, se exploró y restauró el montículo IV, su anexo y el patio oeste. El conjunto de estas exploraciones ha demostrado una ocupación continua desde el Preclásico Medio hasta la llegada de los españoles.

En Tlaxcala se hicieron trabajos de conservación en Tizatlán, y en Tecoaque se consolidó el basamento piramidal. En Morelos se supervisó la construcción de la carretera que conducirá a Xochicalco; en el Tepozteco se reconstruyó parte del basamento y en Teopanzolco la plaza principal quedó nivelada. En Michoacán se

hicieron trabajos de conservación en las yácatas descubiertas y en Puebla, en Tepeji el Viejo, igualmente se realizó este mismo tipo de trabajos.

Aprovechando la labor de urbanización que se efectuó en algunos predios de Zapopan, Jal., fueron explorados los montículos comprendidos en dichos predios. En San Luis Potosí se limpiaron los monumentos de Tamuín, y en Pánuco, Tamps., se realizó un trabajo estratigráfico como medio de comparación con otros sitios.



Lám. II.—Aspecto general de los trabajos terminados en 1959 en la zona arqueológica de Tula, Hgo.

En Casas Grandes, Chih., se hicieron trabajos de consolidación y restauración en los edificios explorados por la Fundación Amerind de Arizona, E. U.

En Veracruz, se consolidaron y restauraron los nichos de la pirámide de El Tajín, tratándose con silicón los fustes esculpidos del Edificio de las Columnas, impermeabilizándose a la vez los bajorrelieves de dos de los Juegos de Pelota. Trabajos de consolidación y restauración también se efectuaron en el Castillo de Teayo y en Zempoala, pero en El Jobo y El Trapiche se hicieron exploraciones, particularmente estudios estratigráficos.

En Oaxaca se practicaron exploraciones en cinco patios del conjunto ceremonial de Yagul, con sus respectivas restauraciones; en Monte Albán se consolidaron los edificios de la Plaza Central y se restauraron los templos superiores de Los Danzantes.

Con el objeto de conocer mejor la cerámica de La Venta, Tab., se hicieron exploraciones en dicho lugar con la ayuda de Petróleos Mexicanos, siendo otros



Lám. III.—La plataforma superior de la pirámide de Tula, Hgo., cuya nivelación se concluyó en 1959.

propósitos de estos trabajos el conocimiento de las características arquitectónicas y la extensión de habitabilidad relacionadas con la cultura olmeca; fueron descubiertas dos nuevas esculturas en piedra y dos extraordinarias figurillas de barro (*lam. IV*).

En Edzná, Camp., se consolidó y restauró el ala sur de la fachada poniente del Templo Mayor, reponiéndose 7 dinteles y colocando nuevamente las cornisas respectivas. Esta labor reviste especial importancia porque por vez primera se uti-

lizaron en la restauración dinteles de madera, debidamente tratada, en vez de los de cemento que antes se empleaban para este propósito, experimentándose a la vez un nuevo tipo de diferenciación entre lo auténtico y lo restaurado de los edificios, procedimiento que ha demostrado verdadera eficacia.

En Chichén Itzá, Yuc., se consolidó y reconstruyó el edificio llamado Chichán-Chob y parte del anexo de Las Monjas. En colaboración con la Universidad de Tulane y la Geographic Society, E. U., se exploró la cueva de Balancanché, en cuyo



Lám. IV.—Figurillas de barro, representaciones femeninas, típicamente olmecas que se descubrieron en La Venta, Tab., durante los trabajos de exploración de 1959. Las piezas miden aproximadamente 15 cm. de altura.

interior se descubrieron algunas cámaras naturales o grutas que se utilizaron como adoratorios durante la ocupación tolteca de Chichén Itzá, por lo que se reunió una importante colección de objetos ceremoniales.

Por contratos especiales con instituciones nacionales y extranjeras se realizaron investigaciones y exploraciones arqueológicas en las siguientes zonas: Teotihuacán, Méx., por la Universidad de California, E. U. y el Centro de Investigaciones Antropológicas de México; Casas Grandes, Chih., por la Fundación

Amerind de Arizona, E. U.; Santiago Ixcuintla, Nay., por la Universidad de California, E. U.; El Salto e Isla del Ídolo, Ver., por la Universidad Veracruzana; Copanaguastla, Chis., por la Universidad de Chicago, E. U.; Chiapa de Corzo, Chis., por la Fundación Arqueológica del Nuevo Mundo y Dzibilchaltún, Yuc., por la Universidad de Tulane, E. U.

El Departamento de Monumentos Prehispánicos ha seguido trabajando en el estudio de las culturas preclásicas de América, y en el Laboratorio de Cerámica se ha continuado la catalogación y marca de las numerosas colecciones de tiestos. Se tienen concluidas las cartas arqueológicas de Baja California y Quintana Roo y se elaboran las de Chiapas, Yucatán y Campeche.

La Serie de publicaciones del Departamento fue incrementada (véase p. 31) y se colaboró continuamente en las instalaciones museográficas, en la preparación de estudios para la Reunión de Mesa Redonda de la Sociedad Mexicana de Antropología celebrada en San Cristóbal Las Casas, Chis., en la redacción de guías, suministrando información periodística y dictando conferencias.

El personal del Departamento inspeccionó las principales zonas arqueológicas, las cuales fueron visitadas durante 1959 por 252,424 personas. La oficina de Registro de la Propiedad Arqueológica hizo el catálogo del Museo Regional de Toluca, registró cuatro colecciones particulares y concedió permiso de exportación de reproducciones plenamente identificadas como tales y de piezas originales en los casos en que se contó con duplicados en el Museo Nacional de Antropología.

HISTORIA

Con fecha 2 de febrero de 1959 el Instituto creó el Departamento de Investigaciones Históricas que fue instalado en el anexo del Castillo de Chapultepec, después de efectuadas las adaptaciones necesarias. El Departamento quedó dividido en las secciones de: Historia Precolonial, Historia Colonial e Historia Nacional.

En la primera se trabajó en el estudio de las "Relaciones arqueológicas entre el Noroeste de México y el Sur de Tejas", que fue aprovechado para presentarlo en la Reunión de la American Anthropological Association, celebrada en la Ciudad de México en diciembre de 1959, para lo cual se hizo un reconocimiento arqueológico por el centro y el norte del Estado de San Luis Potosí y sur de Nuevo León, siendo el propósito definir la frontera septentrional de Mesoamérica. A la vez, se ha trabajado sobre el tema "El Problema del Abastecimiento de Agua en el Valle de México en la Época Prehispánica."

Con motivo de la VIII Reunión de Mesa Redonda de la Sociedad Mexicana de Antropología que tuvo lugar en San Cristóbal Las Casas, Chis., en el mes de septiembre, se colaboró presentando tres trabajos. Se ha continuado la elaboración de la Historia Precolonial de México.¹

En la sección de Historia Colonial se ha trabajado sobre la "Historia Colonial del Noroeste de México" y sobre "Instituciones Sociales durante la Dominación

¹ Jiménez Moreno, W. *Historia Precolonial de México* (en preparación).

Española", y para la Reunión de Mesa Redonda antes aludida se colaboró con cinco trabajos, tres de los cuales se realizaron con la cooperación de la Escuela Nacional de Antropología.

La sección de Historia Nacional concentró sus actividades en los antecedentes y consecuencias de la Revolución Mexicana. En el Instituto Francés de la América Latina se dio una conferencia sobre "El Conflicto Religioso y el Movimiento Cristero."

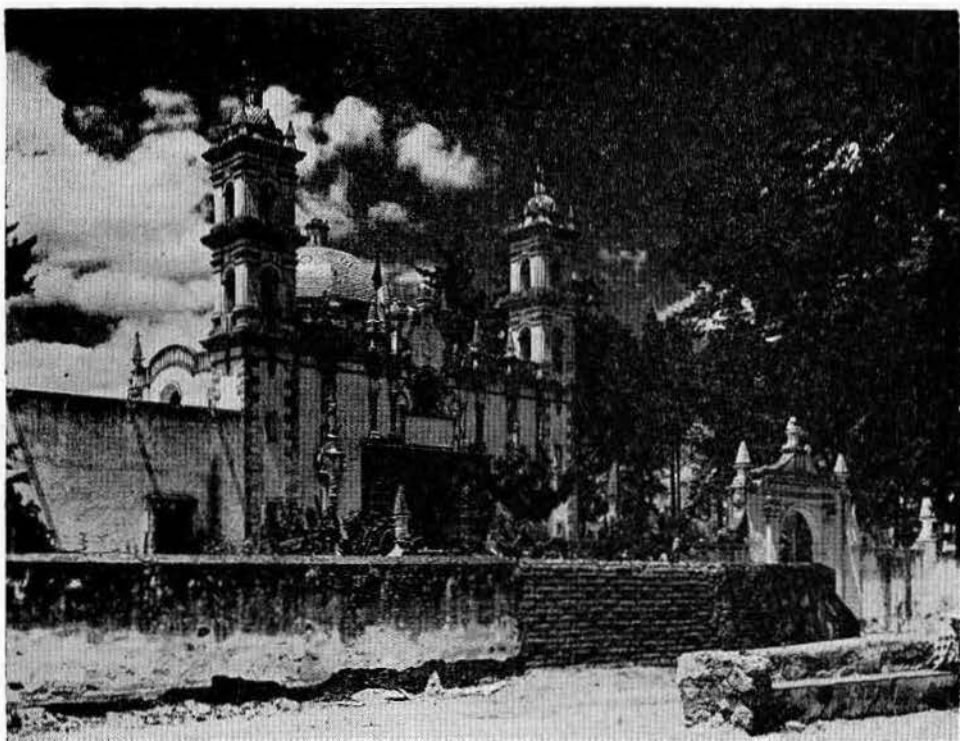

Lám. V.—Vista general de la iglesia de San José de Chiapa, Pue., que fue declarada monumento nacional en 1959.

El Centro de Documentación ha trabajado activamente, habiéndose microfilmado una gran cantidad de documentos de diversos Estados, adelantándose mucho en la catalogación de las series de Sonora, Zacatecas y Oaxaca, así como de los rollos correspondientes a la serie de Guatemala. A la vez se microfilmó un importantísimo archivo particular relativo a la Revolución Mexicana, haciéndose extractos de cada documento copiado; también quedó microfilmado un lote de manuscritos, mecanoscritos e impresos sobre el conflicto religioso de 1926-29, y un conjunto de materiales lingüísticos relativos a idiomas indígenas americanos.

Al crearse el Departamento de Investigaciones Históricas, tanto el archivo fotográfico como su respectivo fichero y el de la Pinacoteca del Museo Nacional de Historia pasaron a depender de dicho Departamento sometiéndose a revisión más de un millón de tarjetas para la verificación de los datos históricos que contienen. El Departamento ha formado una biblioteca con sus propios recursos económicos y mediante el intercambio con la Biblioteca Central del Instituto.

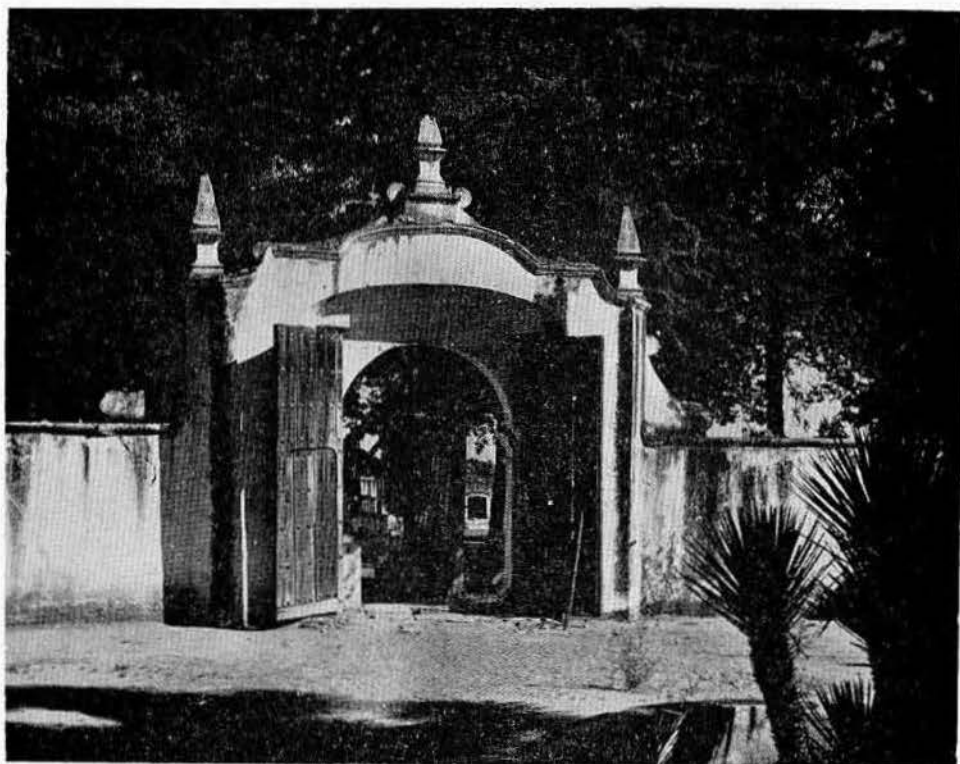

Lám. VI.—Entrada al atrio de la iglesia de San José de Chiapa, Pue.

Por otra parte, la Comisión de Monumentos trató 61 asuntos que le fueron presentados por el Departamento de Monumentos Coloniales y relativos a la conservación de edificaciones de la época colonial, y de acuerdo con los dictámenes respectivos, la Comisión declaró monumentos nacionales la Capilla Abierta de Dzibilchaltún, Yuc., la iglesia de San José de Chiapa, Pue. (*láms. V-VII*); el templo de Yaxcabá, Yuc.; el Molino de Papel en Culhuacán, D. F., y todas las edificaciones religiosas de los siglos XVI al XIX inclusive.

Se hicieron los dictámenes necesarios sobre las solicitudes para obras en casas catalogadas como monumentos, concediéndose 275 licencias, verificándose inspec-

ciones y resolviéndose las consultas de carácter técnico. Igualmente se dictaminó sobre las solicitudes de importación y exportación de objetos de arte.

Para las obras de restauración y conservación el personal técnico inspeccionó monumentos en los Estados de Oaxaca, Puebla, Guanajuato, Nuevo León, México, Jalisco, Chiapas, Hidalgo y Nayarit, elaborándose la relación de planos y croquis para reorganizar el archivo respectivo, comprendiendo edificios civiles y religiosos de la época colonial.



Lám. VII.—Detalle del altar mayor de la iglesia de San José de Chiapa, Pue., notablemente trabajado en tecali.

Se practicaron obras de reparación en ocho museos regionales (*lám. VIII*) y en cinco ex-conventos ubicados en diversos Estados de la República.

INVESTIGACIONES ANTROPOLÓGICAS

Al principio del año el Departamento de Investigaciones Antropológicas organizó una serie de conferencias sobre sus actividades con el objeto de darlas a

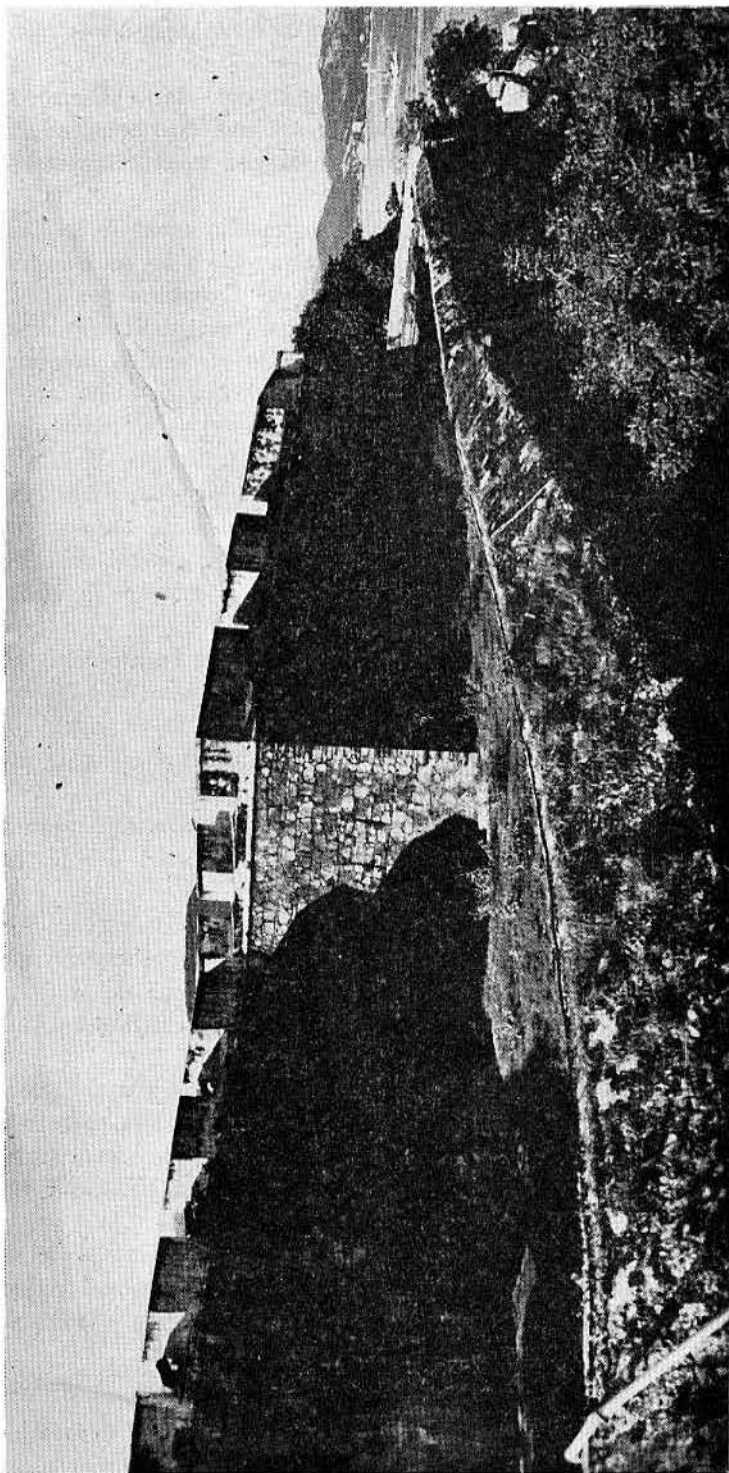

Lám. VIII.—Vista del Fuerte de San Diego en Acapulco, Gro., donde en 1959 se hicieron obras de conservación, previo dictámen de la Comisión de Monumentos.

conocer al público interesado, habiendo participado en dicha serie nueve miembros del Departamento.

Mediante un convenio con el Instituto Lingüístico de Verano, diversos miembros del Departamento han procedido a traducir del inglés, concluyéndola, una serie de artículos de la especialidad que será editada por aquella institución que conmemora la fecha de su fundación.

Con motivo de la celebración en México de la reunión anual de la American Anthropological Association, se formularon y presentaron en las secciones correspondientes ocho trabajos de otros tantos miembros del Departamento.

Por acuerdo de la Dirección del Instituto, en 1959 el Laboratorio de Osteometría, instalado en el Museo Nacional de Antropología, pasó a depender del Departamento de Investigaciones Antropológicas, trabajándose en dicho laboratorio en colaboración con el Departamento de Prehistoria, según ya se indicó anteriormente. La Facultad de Medicina de la Universidad de Columbia, E. U., solicitó la colaboración del Instituto para realizar un estudio radiográfico sobre morfogénesis craneana en las colecciones prehispánicas y modernas de México, para lo cual, previo acuerdo oficial, se dieron todas las facilidades para el desarrollo de esta labor y, además, se logró una práctica muy importante sobre la técnica radiográfica.

En vista de que la Dirección del Museo Nacional de Antropología obtuvo un donativo especial para el Laboratorio de Osteometría, al pasar el Laboratorio a depender del Departamento tal donativo fue utilizado para la adquisición de un equipo radiográfico completo con el que se ha comenzado a trabajar para diversos propósitos científicos.

El Departamento colaboró con la labor de orientación vocacional que realiza la Secretaría de Educación Pública, en las escuelas secundarias del D. F., que manifestaron no contar con este servicio.

Se llevaron al cabo dos trabajos de campo para el estudio del cuitlateco del Edo. de Guerrero; se ha proseguido el estudio del tzotzil de Zinacantan, Chis., y con la realización de un nuevo trabajo de campo en San Luis de la Paz, Gto., se reunieron los materiales suficientes para el estudio del chichimeco jonás de dicho lugar.

En materia etnológica se ha continuado el estudio descriptivo del pueblo de Usila, Oax., y en cuanto a antropología social se ha concluido la parte preparatoria para la investigación sobre las clases sociales en México, adelantándose en parte el estudio de las condiciones antropológicas sociales del Bajío que fue iniciado años antes.

En materia demográfica se hizo el estudio de las zonas humanas del Estado de Guerrero y con motivo de la celebración del Congreso Nacional Agrario se presentó una ponencia sobre la relación entre la población agrícola y la educación.²

² Marino Flores, A. *La Población Agrícola y la Educación en la República Mexicana* (inédito).

La investigación longitudinal sobre el desarrollo infantil en la Ciudad de México ha seguido su curso normal en sus diversas fases, como son los aspectos biométrico, psicológico, médico y antropológico social. Los especialistas en psicología continuaron trabajando en el Laboratorio Psicobiométrico especialmente en el estudio que versa sobre el alumnado de la Escuela Nacional de Antropología. Continuó desarrollándose el estudio sobre un método de selección juvenil para algunos campos ocupacionales de México y se hizo la investigación referente a la colección de dientes prehispánicos con mutilación étnica que se ha reunido después de la publicación que sobre el tema se editó en 1958.

Vieron la luz pública los Nos. 2 y 3 de la serie de publicaciones del Departamento de Investigaciones Antropológicas (véase p. 32) y para la Reunión de Mesa Redonda que sobre Chiapas celebró en septiembre la Sociedad Mexicana de Antropología, se colaboró con tres trabajos, y con la Universidad de Chicago, E. U., en la reunión de materiales etnológicos y lingüísticos para la formulación de estudios presentados por aquella institución en el mismo evento.

LOS MUSEOS

La Dirección del Museo Nacional de Antropología ha continuado los trámites y estudios conducentes a la futura construcción del nuevo Museo Nacional de Antropología en el Bosque de Chapultepec. Por esta razón, y siguiendo instrucciones superiores, los planes de reforma museográfica han quedado suspendidos después de la apertura de la última gran sala permanente de las "Culturas de Occidente" (*láms. IX-X*), sala que fue inaugurada en el mes de julio por el C. Presidente de la República.

El personal de la sección museográfica se ha concentrado para estudiar el planeamiento de las instalaciones del nuevo museo, limitándose a exposiciones temporales de carácter dinámico y variado los trabajos subsiguientes. Se han dado los pasos necesarios para iniciar la catalogación definitiva de las colecciones arqueológicas y etnográficas por el personal de las respectivas secciones y se construyó un buen local para el Laboratorio de Códices del Museo.

La Dirección del Museo obtuvo varios donativos en efectivo de la Secretaría de Hacienda y Crédito Público, de Celulosa de Chihuahua, S. A., y de la Secretaría de la Universidad Nacional Autónoma de México, el segundo de los cuales, como ya se indicó anteriormente, fue destiuado al Laboratorio de Osteometría del Departamento de Investigaciones Antropológicas.

Por otra parte, se lograron donativos del Comité Administrador del Programa Federal de Construcción de Escuelas, en forma de obras contratadas para mejorar el edificio, concluyéndose las obras de embellecimiento del patio central del edificio y la reproducción fiel de la fuente de cantera con que el edificio contaba originalmente.

En el Museo Nacional de Historia se realizó la reinstalación de seis salas y se inauguró la correspondiente a la Ciudad de México, quedando en proceso de pla-

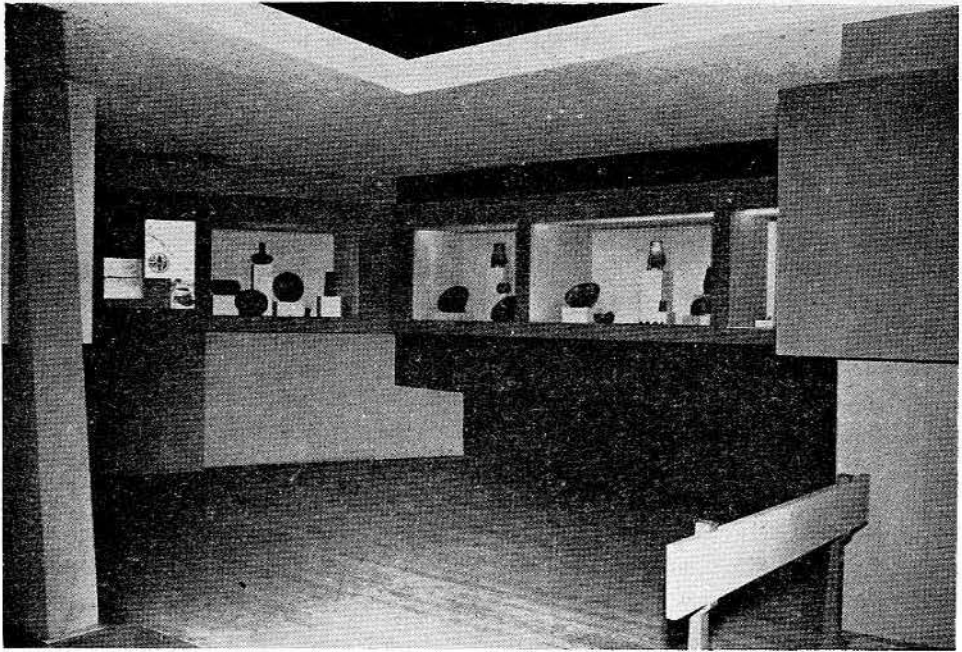

Lám. IX.—Sala de las Culturas de Occidente del Museo Nacional de Antropología, inaugurada por el C. Presidente de la República en 1959.

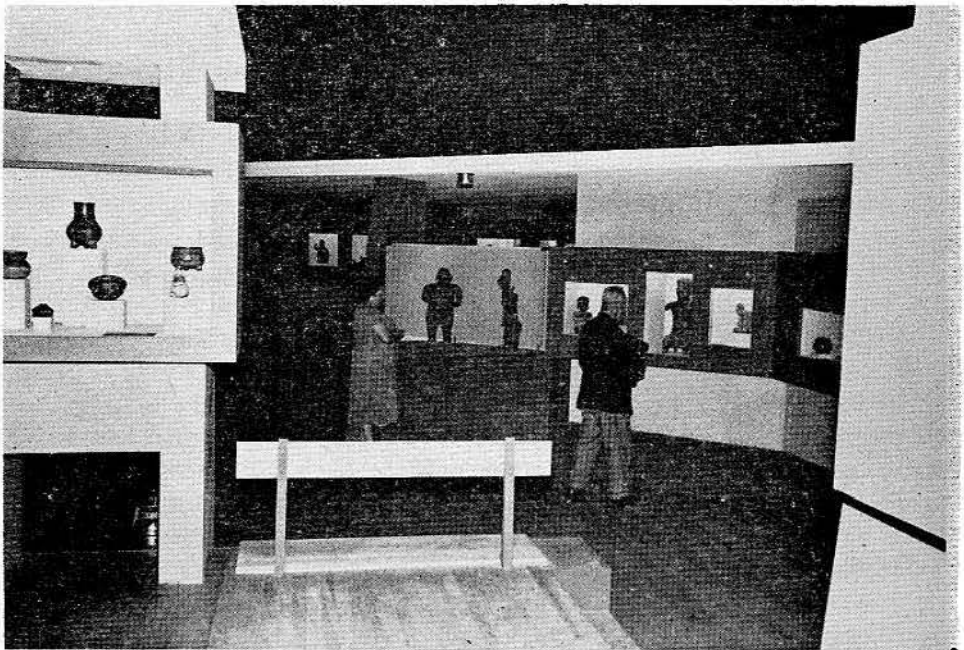

Lám. X.—Otro aspecto de la Sala de las Culturas de Occidente del Museo Nacional de Antropología.

neación otras tres. En la sala de los "Antecedentes de la Conquista" quedó terminado un mural y muy próximos a concluirse otros en la "Sala de la Independencia" y el de la "Galería de la Revolución." Se restauraron cuadros y objetos de diversas salas.

Mediante donativos del Banco de México, del Banco de Comercio Exterior, del Banco Nacional Hipotecario Urbano y de Obras Públicas, y de la Nacional Financiera, se adquirieron importantes álbums, documentos y cuadros de alto valor histórico, recibándose por otros conductos donaciones de documentos, objetos personales y cuadros de personajes de nuestra historia.

Se realizó la redacción del cedulaario para las salas reinstaladas, con sus respectivos inventarios, y se reformó totalmente el laboratorio de fotografía del Museo.

El Museo Nacional de Historia envió exposiciones a las ciudades de San Luis Potosí y Morelia, prestó cuadros al Museo de Arte Moderno del Instituto Nacional de las Bellas Artes y colecciones de cuadros, litografías y objetos varios para las Galerías Integrales del Bosque de Chapultepec. En 1959 el Museo Nacional de Historia fue visitado por 602,448 personas.

El Departamento de Museos Regionales realizó obras de adaptación e instalación en los museos de Acapulco, Guanajuato, Mérida, Tepotzotlán, Tepic, Tepic, Monterrey, Morelia, Oaxaca, Pátzcuaro, Querétaro, San Luis Potosí, Zacatecas, Chihuahua y Ciudad Madero del Estado de Tamaulipas. Otro tanto se realizó en la casa de Hidalgo y en la Casa de Morelos en Ecatepec. En el Museo de Arte Religioso, aparte de algunas adaptaciones, se inició el inventario de sus colecciones; en el Museo Etnográfico quedó terminada la maqueta de la Plaza Mayor de Tenochtitlan; en el Museo de la Charrería se levantó un cuidadoso inventario de las piezas existentes y también se hicieron obras de restauración en el Museo del Carmen en San Angel, D. F.

ACCIÓN EDUCATIVA

El Departamento de Acción Educativa vio considerablemente disminuidas sus actividades en vista de que su personal, formado por maestros comisionados, fue llamado por la Secretaría de Educación Pública a través de la Dirección General de Primera Enseñanza en el D. F., para hacerse cargo de grupos en sus respectivas escuelas, aunque posteriormente este mismo personal fue reintegrado a su comisión en nuestro Instituto.

Por esta razón decreció el número de alumnos guiados en sus visitas a los museos, pero de todos modos pudo atenderse a 23,417 en el Museo Nacional de Antropología y a 16,842 en el Museo Nacional de Historia, reanudándose simultáneamente la labor de ordenamiento y clasificación de los materiales que para su labor educativa utiliza el personal del Departamento.

ESCUELA NACIONAL DE ANTROPOLOGÍA E HISTORIA

Al principio del año se realizaron prácticas de campo de los alumnos de las diferentes especialidades en los Estados de Chiapas y Oaxaca, y quedó integrado un nuevo plan de estudios que estuvo en vigor al iniciarse los cursos en el mes de marzo.

Dieron principio los cursos de información antropológica para el personal docente de las escuelas foráneas, con una asistencia de 60 profesores procedentes de toda la República; estos cursos se verificaron durante los meses de julio y agosto, iniciándose a partir de julio otros cursos de la misma índole que se impartieron los sábados a los profesores del Distrito Federal.

En agosto fue aprobado por el Consejo Universitario el Convenio entre la Universidad Nacional Autónoma de México y el Instituto Nacional de Antropología e Historia para la coordinación de las actividades de la Facultad de Filosofía y Letras y la Escuela Nacional de Antropología e Historia, en el campo de las ciencias antropológicas e históricas.

En el mismo mes quedaron abiertos los cursos del Programa Interamericano en Ciencias Sociales Aplicadas de la Organización de los Estados Americanos, a los cuales concurrieron 17 becados por dicha Organización.

En el primer período académico regular se contó con 228 alumnos, de los cuales 55 fueron extranjeros, siendo 109 de nuevo ingreso y 119 de ingresos anteriores. En el segundo período académico se inscribieron 152 alumnos, 43 extranjeros y 109 nacionales. En el primer período académico se impartieron 29 asignaturas y en el segundo 30.

Para el mejor control de los alumnos se elaboró el Kardex en que se registran todos los datos necesarios para el completo conocimiento de la marcha académica individual.

La Sociedad de Alumnos editó un nuevo número de su serie *Acta Antropológica*.³

ARCHIVOS Y BIBLIOTECAS

El Departamento de Archivos y Bibliotecas trabajó todos los días hábiles en sus dos turnos, matutino y vespertino, haciendo los trámites técnicos y administrativos para el ingreso de volúmenes de obras y publicaciones seriadas, además de revistas, con todos sus juegos de tarjetas correspondientes, cotas marcadas en los propios volúmenes, arreglo de catálogos, trámites de encuadernación y todo aquello inherente al registro, clasificación y catalogación, hasta poner los volúmenes en servicio de consulta.

En 1959 se dio entrada a 509 obras; a 1,382 publicaciones seriadas de Fondo Primario y 407 de Fondo Secundario.

³ Chapman, A. M. La Guerra de los Aztecas contra los Tepanecas. *Acta Antropológica*, Época 2, Vol. I, No. 4, México, 1959.

El Archivo Histórico dio constante servicio a los investigadores, habiéndose hecho el examen de los volúmenes que forman el Fondo del Hospital Real de los Naturales y redactándose los índices respectivos; la misma labor fue continuada con los legajos de la colección de del Paso y Troncoso, haciéndose los índices de la versión española de las obras de Seler.

En el laboratorio de conservación de libros y manuscritos se limpiaron 3,706 folios y fueron reparados 4,136, así como 1,520 manuscritos.

Se hizo la distribución de los Anales del Instituto y se entregaron a la Biblioteca Nacional y a la Biblioteca del Congreso de la Unión las publicaciones que durante el año editó el Instituto.

PUBLICACIONES

Continuando su programa de acción, el Departamento de Publicaciones editó los siguientes estudios y guías para la visita de museos, zonas arqueológicas y sitios históricos, siendo reediciones algunas de estas guías por la demanda que han encontrado en el público.

Anales del Instituto Nacional de Antropología e Historia, 1956. Tomo X, México, 1958 (terminado de imprimir en 1959).

ARMENTA, J. *Hallazgo de un Artefacto asociado con Mamut, en el Valle de Puebla*. Dirección de Prehistoria, No. 7, I.N.A.H. México, 1959.

GONZÁLEZ RUL, F. *Una Punta Acanalada del Rancho "La Chuparrosa"* Dirección de Prehistoria, No. 8, I.N.A.H. México, 1959.

MULLER, F. *Quintana Roo*. Atlas Arqueológico de la República Mexicana, No. 1, I.N.A.H. México, 1959.

PIÑA CHÁN, R. *Guía de la Sala de las Culturas de Occidente*. Museo Nacional de Antropología, I.N.A.H. México, 1959.

——— *Ciudades Mayas*. Guía Oficial del I.N.A.H. (versión inglesa).

——— *Museo de la Cultura Huasteca, Ciudad Madero, Tamps.*, Guía Oficial del I.N.A.H.

PELLICER, C. *Museos de Tabasco*. Guía Oficial del I.N.A.H.

SEJOURNÉ, L. *Un Palacio en la Ciudad de los Dioses*. Instituto Nacional de Antropología e Historia. México, 1959.

BERNAL, I. *Tenochtitlán en una Isla*. Serie Historia, II, I.N.A.H. México, 1959.

CHAPMAN, A. M. *Puertos de Intercambio en Mesoamérica Prehispánica*. Serie Historia, III, I.N.A.H. México, 1959.

GORBEA TRUEBA, J. *Culhuacán*. Dirección de Monumentos Coloniales, No. 6, I.N.A.H. México, 1959.

CARRILLO Y GARIEL, A. *El Traje en la Nueva España*. Dirección de Monumentos Coloniales, No. 7, I.N.A.H. México, 1959.

ROMERO DE TERREROS, M. *Ayotzingo*. Dirección de Monumentos Coloniales, No. 8, I.N.A.H. México, 1959.

MARINO FLORES, A. *Hablantes de Lenguas Indígenas del Estado de Guerrero. Generalidades Demográficas*. Dirección de Investigaciones Antropológicas. No. 2, I.N.A.H. México, 1959

FERNÁNDEZ DE MIRANDA, MA. T. *Fonémica del Ixcateco*. Dirección de Investigaciones Antropológicas, No. 3, I.N.A.H. México, 1959.

Acolman. Guía Oficial del I.N.A.H.

Casa de D. Miguel Hidalgo, en Dolores. Guía Oficial del I.N.A.H. (versión inglesa).

Copilco. Guía Oficial del I.N.A.H.

Teotihuacán. Guía Oficial del I.N.A.H.

Tepoztlán. Guía Oficial del I.N.A.H. (versión inglesa).

Tulum. Guía Oficial de I.N.A.H.

Uxmal. Guía Oficial del I.N.A.H. (y versión inglesa).

El archivo fotográfico distribuyó a dependencias oficiales, periódicos, revistas y particulares, más de 7,000 positivos y un centenar y medio de diapositivos y quedaron catalogados cerca de 7,000 negativos de asuntos coloniales y 2,007 de prehispánicos, así como 1,932 positivos de asuntos coloniales y 314 de prehispánicos. En el laboratorio de fotografía se tomaron 21,718 fotografías y se hicieron 1,322 diapositivos. Con el objeto de organizar el archivo de mapas, planos y proyectos, se revisaron 2,533 documentos, parte de los cuales quedaron clasificados, catalogados y guardados en muebles especiales de metal.

Por la venta de publicaciones se recaudaron en 1959 \$952,824.00; por concepto de derechos de autor se pagaron \$21,291.30 y el monto de las ventas del archivo fotográfico ascendió a \$12,289.00.

*La Dirección del Instituto Nacional
de Antropología e Historia.*