

TOCITITLAN

FRANCISCO GONZÁLEZ RUIZ

Después del encuentro de Moctezuma II y Hernán Cortés en la calzada de Iztapalapa¹ en un lugar llamado "vitzilan", que queda cerca del Hospital de la Concepción,² el primer edificio de carácter religioso que contemplan³ y visitan⁴ es el templo de la diosa Toci⁵ llamado también Tocititlan, antes de asentarse definitivamente en sus aposentos del palacio de Axayacatl.

Tanto por lo que respecta a los restos materiales encontrados, como a las ceremonias ahí efectuadas,⁶ hacen pensar que era sin duda el templo de la diosa Toci (nuestra abuela)⁷ uno de los más importantes de la Ciudad de México, fuera de los localizados en los recintos de los templos mayores de Tenochtitlán y Tlatelolco.

El culto a la diosa Toci estaba muy extendido, ya que se mencionan varios lugares en donde se le rendía pleitesía,⁸ estando su festividad, que caía en el mes de Ochpanistli, ligada con ceremonias en su propio templo y en el de Huitzilopochtli, en el recinto del templo mayor de México-Tenochtitlán.⁹

Admirables descripciones de dichas ceremonias nos han dejado tanto Sahagún como Durán, por lo que sólo nos resta analizar, desde un punto de vista estrictamente arqueológico, los restos que han quedado de su templo.

Con motivo de las obras de ampliación de las calles de José Ma. Pino Suárez, el alineamiento de la acera poniente fue corrido, dando por resultado la

¹ Cortés, H., 1922, p. 178; Díaz del Castillo, B., 1950, p. 333.

² Sahagún, Fray B. de, T. IV, 1956, p. 43.

³ Mártir de Anglería, P., 1945, p. 40.

⁴ Durán, Fray D. de, T. II, 1951, p. 35.

⁵ Sahagún, Fray B. de, T. I, 1956, p. 196.

⁶ Durán, Fray D. de, *op. cit.* pp. 185-91; Sahagún, Fray B. de, T. I, 1956, pp. 122-23.

⁷ Sahagún, Fray B. de, *op. cit.*, T. I, p. 191.

⁸ Sahagún, Fray B. de, *op. cit.*, T. III, pp. 352-53; *Mitos Indígenas*, 1956, p. 95.

⁹ Durán, Fray D. de, *op. cit.*, p. 191.

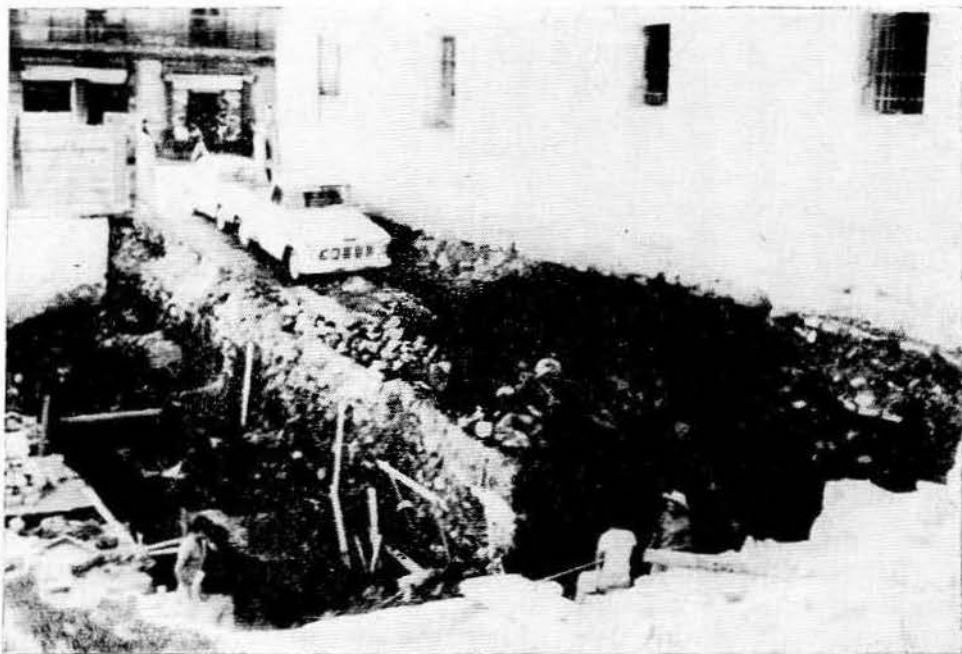

Lám. I.—Vista de la excavación en el sitio que ocupó el Templo de Toci.

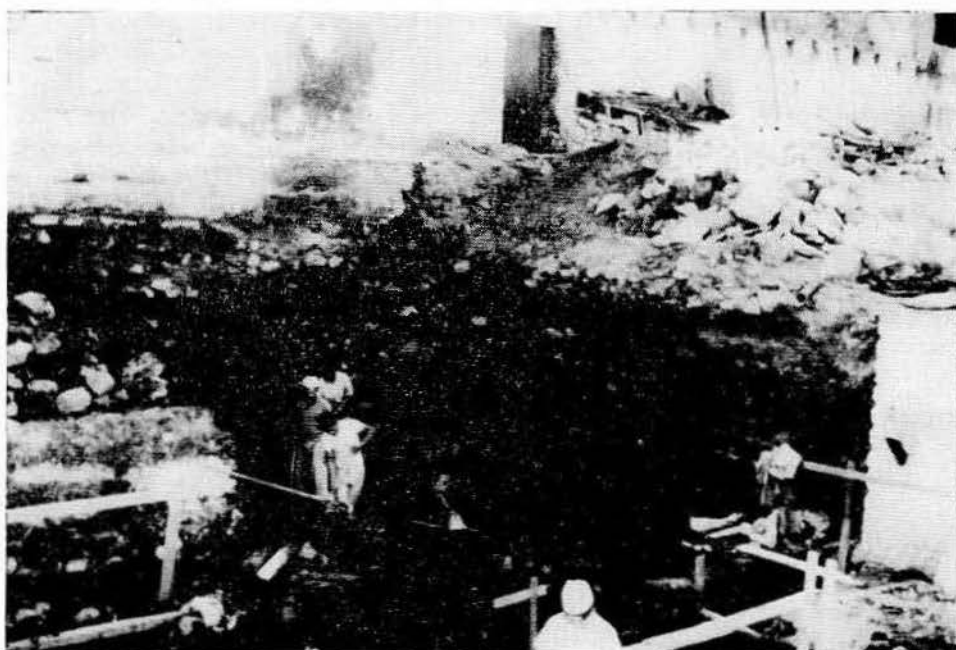

Lám. II.—Corte del núcleo del Templo, mostrando su composición.

demolición de varias casas antiguas. Considerando el interés que estas obras de construcción tenían, por cuanto a la localización de la calzada de Iztapalapa en su tramo I,¹⁰ fueron sometidas a inspección sistemática todas las obras de cimentación dando por resultado que en un predio localizado en la esquina de las avenidas Pino Suárez y José M. Izazaga se descubrieran los restos de un enorme basamento de templo. Al ser efectuada la excavación total para construir la cimentación, tal basamento pudo ser analizado en sus diferentes elementos de construcción, dando los siguientes resultados:

La Cimentación

Está constituida por una enorme cantidad de pilotes, que forman hileras, de 7 a 8 en fondo (fig. 1).

Estos pilotes, hechos con troncos de árbol de poco diámetro y aproximadamente de un metro y medio de longitud, se encuentran hincados directamente en un suelo negro de poco espesor y asentados en las capas de bentonita y pómez características del lecho del antiguo lago.¹¹

El Núcleo

Está formado, al igual que en Tlatelolco, por capas paralelas de piedra-laja alternadas con capas de tierra de color café-negro aproximadamente de 35 cm. de espesor.

Es importante hacer notar que no se encontró en dichas capas de tierra ningún resto de cerámica, por lo que este elemento diagnóstico está ausente para determinar la época de construcción del monumento.

La parte analizada se encontró muy destruida en su parte superior por las diferentes cimentaciones, tanto coloniales como modernas, así como por los pozos y basureros de la primera época de ocupación colonial, en los cuales existe una gran cantidad de platos de fondo sellado y cerámica de la época.

Las caras o fachadas norte y oriente se encuentran en el arroyo de la calle, y las caras sur y poniente en una casa vieja y en el patio de un estacionamiento, respectivamente.

Por la índole misma del basamento y el hecho de sólo haber podido controlar la parte central y no tener datos del revestimiento o fachada, el presente trabajo supone únicamente en forma muy aproximada la magnitud del edificio, tomándose como base para determinarla los datos de "bufamiento" del terreno y las medidas de la parte controlada (figs. 2 y 3).

Tenemos la seguridad de que al efectuarse trabajos de exploración en las partes comprendidas en el estacionamiento y las casas viejas, aparecerán las exactas dimensiones y características de este importante edificio religioso.

¹⁰ González Rul, F. y Mooser, F., 1962, p. 113.

¹¹ Mooser, F. y González Rul, F., 1961.



Figura 1



Figura 2

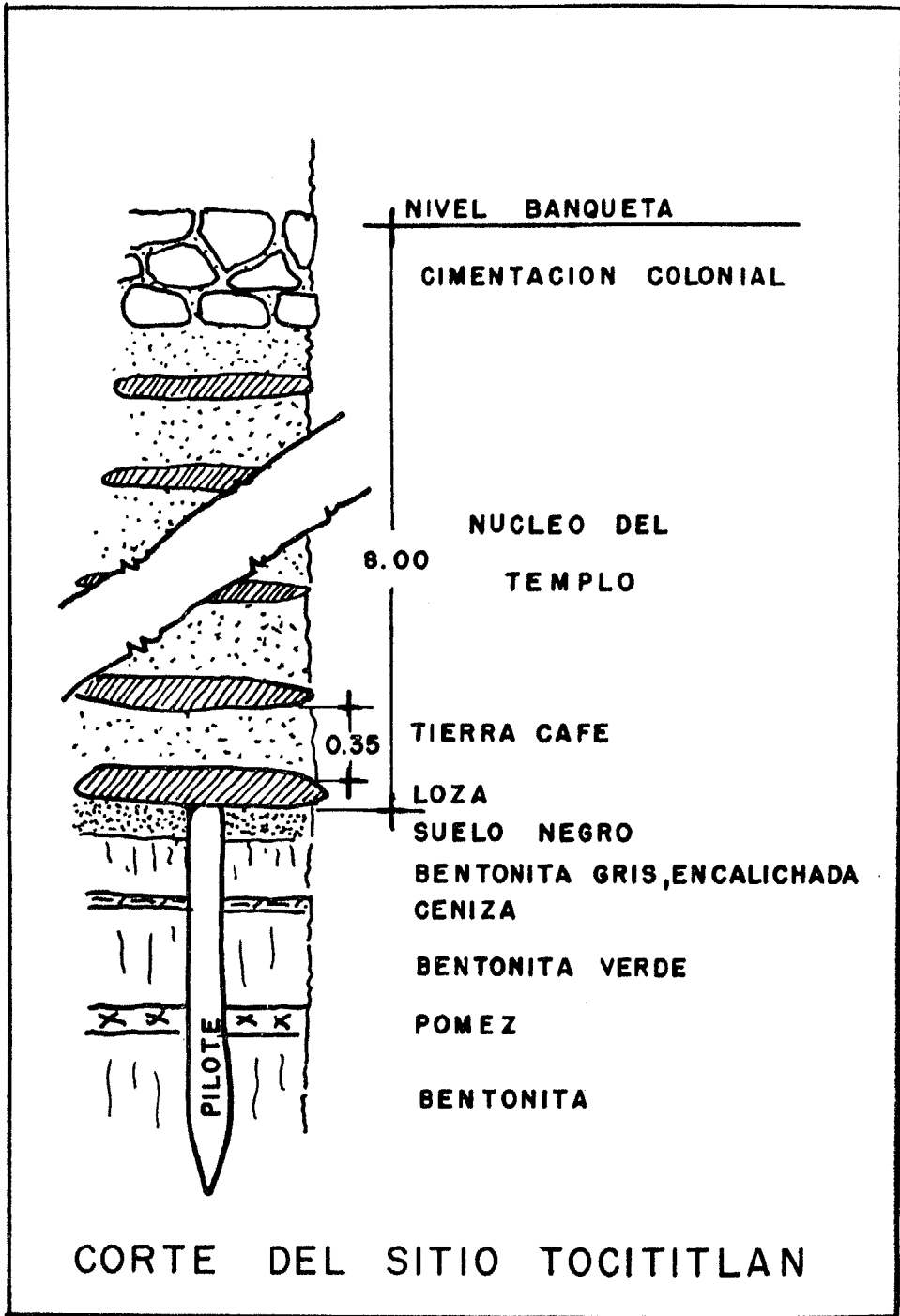

Figura 3

Este templo se encuentra localizado en terrenos del campan de San Juan Moyotla,¹² sin que por el momento se pueda precisar en qué calpulli en particular, ya que su cara o fachada sur lindaba con el de Xoloco,¹³ pero no existen datos hacia el norte.

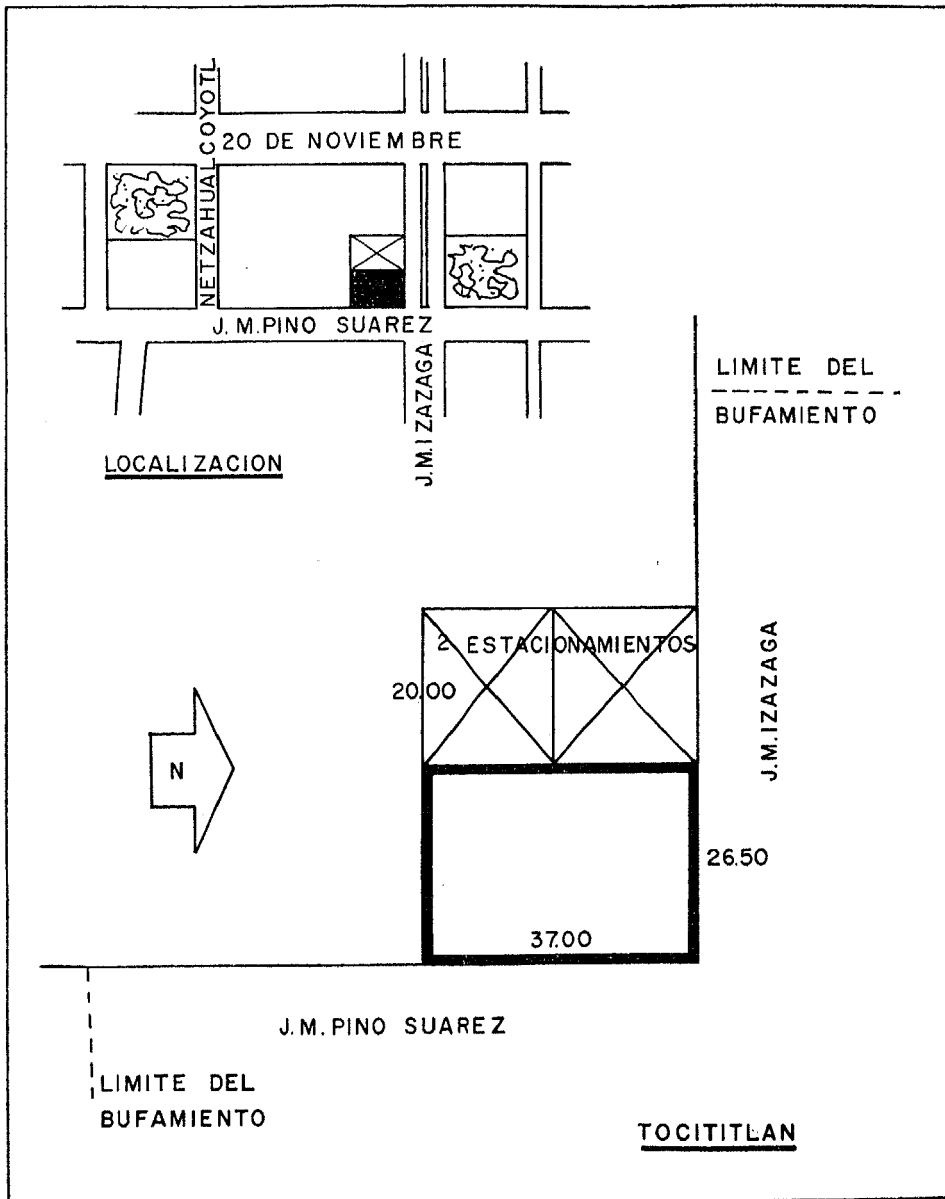
La fachada principal o cara oriente, en donde seguramente se encontraba la escalera, estaba ligada al Cihuateocalli,¹⁴ calzada de Iztapalapa de por medio.

La distancia entre el templo de Toci y el de Huitzilopochtli en el recinto del templo mayor de México-Tenochtitlán es de 1,050 m., y la distancia entre este último y el Hospital de la Concepción, de 700 m.¹⁵

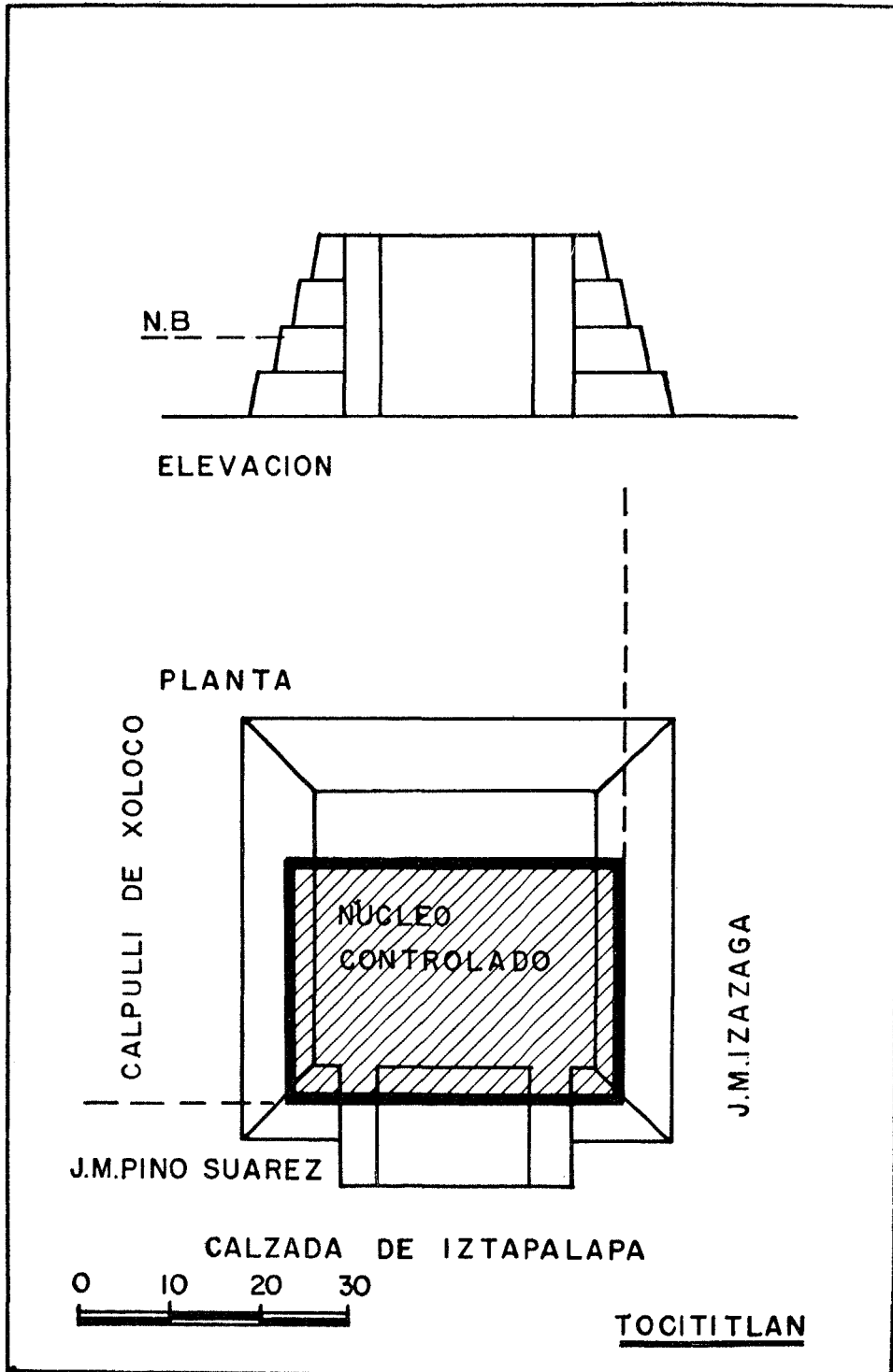
En la reconstrucción ideal del templo se han tomado los elementos mínimos, de acuerdo a las medidas del núcleo, obtenidas en la excavación, lo que nos da, no obstante, un edificio de gran tamaño, ya que tiene de frente 47 m. y una elevación de 20 m. (fig. 3).

Comparado con el de Tenayuca¹⁶ de la sexta época, que tiene 60 m. de frente, tendremos una estructura bastante grande, aún considerando lo conservador de nuestro cálculo.

No es aventurado suponer que dada la gran importancia que tenía el culto a Toci, tuviera un templo de la magnitud resultante de las anteriores suposiciones.

REFERENCIAS

- DÍAZ DEL CASTILLO, B. *Historia verdadera de la conquista de la Nueva España*. Introducción y notas de Joaquín Ramírez Cabañas. México, 1950.
- DURÁN, FRAY D. DE. *Historia de las Indias de Nueva España e islas de tierra firme*. México, 1951.
- CASO, A. Los barrios antiguos de Tenochtitlán y Tlatelolco. *Memorias de la Academia Mexicana de la Historia*. T. 15, pp. 7-63. México, 1956.
- CORTÉS, H. *Cartas de Relación de la Conquista de América*. Vol. I. México, 1922.
- GONZÁLEZ RUL, F. Y MOOSER, F. La calzada de Iztapalapa. *Anales del I.N.A.H.* T. XIV. México, 1962, pp. 113-20.
- MARQUINA, I. *Arquitectura Prehispánica*. México, 1951.
- MÁRTIR DE ANGLERÍA, P. *Libros de las Décadas del Nuevo Mundo*. Traducción del latín y noticia bibliográfica de Agustín Millares Carlo. Biblioteca Enciclopédica Popular. S.E.P. México, 1945.
- MITOS INDÍGENAS. Estudio preliminar, selección y notas de Agustín Yañez. Biblioteca del Estudiante Universitario, No. 31. México, 1956.
- MOOSER, F. Y GONZÁLEZ RUL, F. Erupciones volcánicas y el hombre primitivo en la cuenca de México. *Homenaje a Pablo Martínez del Río*. México, 1961. pp. 137-41.
- SAHAGÚN, FRAY B. DE. *Historia general de las cosas de la Nueva España*. Anotación y apéndice de Angel Ma. Garibay K. México, 1956.
- SECRETARÍA DE LA DEFENSA NACIONAL. *Carta Táctica 1:25,000*, Ciudad de México, 14 Q-h (71). México, 1951.

¹² Caso, A., 1956, plano 2.

¹³ *Ib.*

¹⁴ Durán, Fray D. de, *op. cit.*, T. I, p. 186.

¹⁵ Sahagún, Fray B. de, *op. cit.*, T. IV, p. 43.

¹⁶ Marquina, I., 1951, pp. 166-67.

