

Diaria

DE CAMPO

BOLETÍN INTERNO DE LOS INVESTIGADORES DEL ÁREA ANTROPOLÓGICA

XXV Mesa Redonda de la Sociedad Mexicana de Antropología

*La antropología mexicana frente al siglo XXI:
reflexiones y propuestas*

del 12 al 17 de julio de 1998,
San Luis Potosí

Inauguración: 12 de julio

Mesa redonda: 13 al 17 de julio

Simposio y ponencias libres: 13 al 17 de julio

Muestra del libro antropológico: 13 al 17 de julio

Exposición y venta de artesanías: a partir del 14 de julio

Para mayores informes:

Secretarios de la XXV Mesa Redonda:

Patricio Dávila y Diana Zaragoza

Tel. 291-2222

e-mail: ccuvic@mpsnet.com.mx



©FOTOTECA DEL INAH/FONDO HUGO BREHME

Jefe de programa:

Paul Schmidt Schoenberg

Tel. 665-01661, 622-9565

e-mail: paul@servidor.unam.mx



EL INSTITUTO NACIONAL DE ANTROPOLOGÍA E HISTORIA

convoca a la

● PRIMERA MESA REDONDA DE MONTE ALBÁN ●

TEMA GENERAL : Procesos de cambio y conceptualización del tiempo.

SEDE: Ciudad de Oaxaca, México.

FECHAS: 29 de junio al 3 de julio, 1998.

LUGAR: Hotel Victoria.

CUOTA DE INSCRIPCIÓN: \$50.00, para el público en general.

Estudiantes de la ENAH y personal del INAH quedan exentos del pago de cuota.

Para mayor información comunicarse con:

Dra. Nelly Robles García, Zona Arqueológica de Monte Albán, Oaxaca.

Tel. (951)612 15 y (951)670 77

e-mail: montealban@spersaoaxaca.com.mx



FOTO: FRANCISCO KOCHEN/JAIME NAVARRO

BECAS DE LA REPÚBLICA FEDERAL DE ALEMANIA

Año académico 1999-2000

Nivel de estudios: posgrado e investigación.

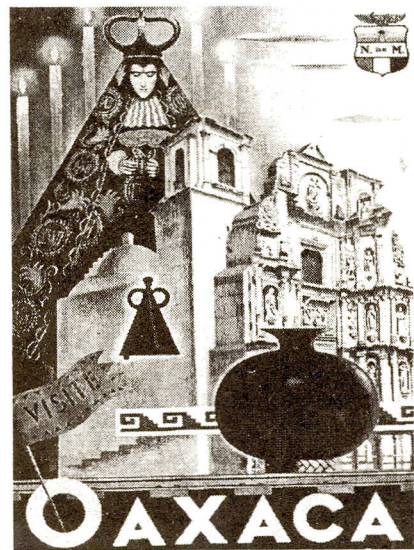
Áreas de estudio: ciencias, tecnología, ciencias sociales, humanidades y bellas artes (excepto danza y fotografía).

Fecha límite para la presentación de documentos en la DIAB de la SER: 15 de septiembre de 1998.

Beneficios: pago de matrícula y colegiatura, asignación mensual entre 1,150 y 1,600 marcos alemanes, asignación única adicional para gastos de instalación, transporte aéreo de ida y vuelta, así como seguro médico y contra accidentes.

Para mayor información acudir a: la Dirección de Intercambio Académico y Becas de la Secretaría de Relaciones Exteriores. Homero 213, P.B. esquina Taine, Col. Polanco, C.P. 11560, México D.F. Tel. 255-0988 (exts. 2006, 2007, 2013 y 2014).



FOTO: FRANCISCO KOCHEN/JAIME NAVARRO

CONACyT

The Commonwealth of Massachusetts
Executive Office of Education
Mexico-Massachusetts Scholarship Program

Área de conocimiento: todas.

Nivel de estudios: posgrado.

Requisitos: contactar con la Universidad directamente.

Límite de entrega de documentos: abierta.

Informes: CONACyT, Av. Constituyentes 1046, Col. Lomas Altas C.P. 11950, México D.F. Tel. 327-74-00.

ESTADOS UNIDOS DE NORTEAMERICA

IIE Fund. Hewlett-Mac Arthur-Ford
Fund. Ford y John D. and Catherine T. MacArthur, and William Flora Hewlett

Área de conocimiento: asuntos internacionales, gobierno local y democracia, ciencias sociales.

Nivel de estudios: maestría y doctorado.

Requisitos: promedio sobresaliente, inglés.

Límite de entrega de documentos: septiembre 1998.

Informes: Institute of International Education (IIE), Biblioteca Benjamin Franklin, Londres 16, segundo piso, Col. Juárez C.P. 06600, México D.F., Tel. 211-00-42 exts. (3500/3510).

MINISTERIO DE EDUCACIÓN Y CIENCIA DE ESPAÑA

• Estancias de Investigación en Régimen de Año Sabático •

Área de conocimiento: todas.

Requisitos: en año sabático.

Límite de entrega de documentos: todo el año.

Informes: Embajada de España, Galileo 114, Col. Polanco. C.P. 11560, México D.F., Tel. 282-22-71 y 282-24-59.

Área de conocimiento: todas.

Nivel de estudios: doctorado (8 años antes de postular).

Requisitos: profesores-investigadores.

Límite de entrega de documentos: abierta.

Informes: Secretaría de Relaciones Exteriores, Dirección de Intercambio Académico, Homero 213, Col. Polanco, C.P. 11560 México, D.F., Tel. 255-09-88.

BECAS DE ESPAÑA

AGENCIA ESPAÑOLA DE COOPERACIÓN INTERNACIONAL

Programa de Cooperación Científica y Educación Interamericana.
Ministerio de Educación y Ciencia - Ministerio de Asuntos Exteriores (MAE)

Área de conocimiento: medio ambiente, estudios sociales y culturales sobre América Latina.

Nivel de estudios: posgrado e investigación.

Requisitos: menor de 40 años.

Límite de entrega de documentos: todo el año.

Informes: Embajada de España, Galileo 114, Col. Polanco. C.P. 11560, México D.F., Tel. 282-22-71 y 282-24-59.



FOTO: FRANCISCO KOCHEN/JAIME NAVARRO

•CONACyT•

CONACyT -Universidad de Yale

Área de conocimiento: ciencias sociales.

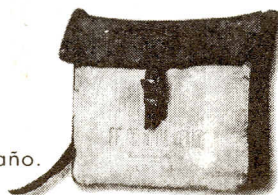
Nivel de estudios: doctorado.

Requisitos: nacionalidad mexicana.

Límite de entrega de documentos: abierta.

Informes: CONACyT, Av. Constituyentes 1046, Col. Lomas Altas C.P. 11950, México D.F. Tel. 3-27-74-00.

FOTOTECA DEL MUSEO NACIONAL DE LOS FERROCARRILES MEXICANOS



PROGRAMA BANCO DE MISIONES 1998

México-Canadá

El Programa de Cooperación Educativa y Cultural suscrito entre México y Canadá para el periodo 1995-1998 incluye el Programa *Banco de Misiones*, cuyo fin es facilitar la participación de académicos y personalidades mexicanas y canadienses de reconocido prestigio nacional e internacional, en eventos culturales y académicos que se realicen en ambos países.

Para mayores informes acudir a la:

Secretaría de Relaciones Exteriores. Dirección General de Cooperación Educativa y Cultural.
Homero 213, tercer piso, Col. Polanco, C.P. 11570, México D.F., Tel. 255-0988 (exts. 2170 y 2154).

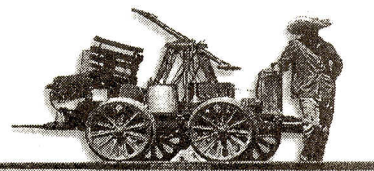

FOTOTECA NACIONAL DE LOS FERROCARRILES MEXICANOS

CENTRO INTERNACIONAL DE INVESTIGACIONES PARA EL DESARROLLO (CIID)

Para proyectos de gran envergadura en México

Áreas: ciencias de la salud, ciencias agrícolas, alimentos y nutrición, ciencias sociales, ciencias de la información.

Requisitos: • presentar proyectos que reúnan las características establecidas por el CIID (prioridad nacional; personal y recursos locales y aplicabilidad de la investigación); tener contraparte en Canadá; el compromiso de la Institución beneficiaria consiste en aportar una fracción de los costos del proyecto.

Fecha: no existen fechas fijas de presentación. Las propuestas son examinadas por el Consejo de Gobernadores cuatro veces al año.

Apoyo: el financiamiento se otorga en forma de subsidios destinados a proyectos de investigación específicos.

Mayor información en:

CONACYT
Dirección Adjunta de Asuntos Internacionales,
Subdirección de Asuntos Multilaterales.
Lic. Clara Morán Andrade,
Av. Constituyentes #1046, Col. Lomas Altas,
C.P. 11950, México, D.F. Tel. 327 7626 - 327 7637 / Fax: 327 7532 - 327 7416.
e-mail: cmoran@mailier.main.conacyt.mx

..... EVENTOS ACADÉMICOS

DIPLOMADO EN MUSEOLOGÍA

La Escuela Nacional de Antropología e Historia y la Dirección de Etnología y Antropología Social presentarán, dentro del marco del Diplomado en Museología y como parte de sus exposiciones, las siguientes conferencias magistrales:

6 de julio. *Arqueología mesoamericana*
Dr. Román Piña Chán.

13 de julio. *Historia del arte*
Dra. Sonia Lombardo.

20 de julio. *Arte de México*
Lic. Marcela Salas.

27 de julio
Conservación y restauración de museos
Dr. Jorge Angulo.

3 de agosto. *Teoría y praxis de bodegas*
Lic. Laura del Olmo.

10 de agosto. *Museografía*
Dr. Jorge Angulo.

LA DIRECCIÓN DE ETNOLOGÍA Y ANTROPOLOGÍA SOCIAL (DEAS)

CONVOCA

a todos los interesados a participar en el:

SEMINARIO PERMANENTE DE ICONOGRAFÍA
"III Jornada Académica de Iconografía Mexicana"

Auditorio Fray Andrés de San Miguel del Ex convento de El Carmen

Los interesados a participar deberán presentar un escrito sobre el tema "*Las representaciones de los astros*".

Con una extensión máxima de 8 cuartillas, incluyendo la bibliografía.

El límite para el registro de los trabajos será el 31 de julio.

El registro de los mismos se hará con el Lic. Marco Antonio Pérez, a los teléfonos 616-2058, 550-8043 y 616-0797.

Se entregará un abstract antes del 10 de agosto en las oficinas de la DEAS,
Ex Convento del Carmen, Av. Revolución 4 y 6, Col. San Angel, Deleg. Alvaro Obregón,
C.P. 01000, México, D.F.

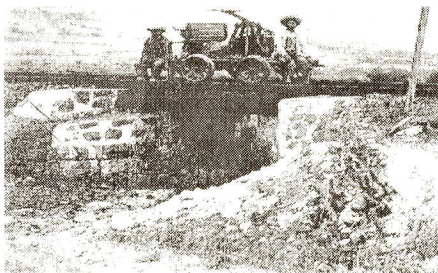

FOTOTECA DEL MUSEO NACIONAL DE LOS FERROCARRILES MEXICANOS

SEMINARIO PERMANENTE DE ICONOGRAFÍA



Programa de conferencias

La Dirección de Etnología y Antropología Social, anuncia las próximas reuniones de este seminario, que se realizarán del 14 de julio al 13 de octubre de 1998, de acuerdo con el siguiente programa:

Martes 14 de julio:

10:30 horas: *Propuestas para la determinación de algunas aves en Teotihuacan*, análisis iconográfico de la Dra. Lourdes Naverijo Ornelas.

11:00 horas: *Pohua y Tlachía, una herramienta para analizar las imágenes de la escritura*, conferencia magistral presentada por el Dr. Marc Thouvenot.

Martes 11 de agosto:

10:30 horas: *La descripción de las secciones del códice Granados por Robert Barlow*, análisis iconográfico de la Mtra. Perla Valle.

11:00 horas: *Composiciones semiológicas en la escritura zapoteca*, disertación del Dr. Javier Urcid

Martes 13 de octubre:

10:30 horas: *En defensa de la interpretación iconográfica de Teoyamiqui por León y Gama*, análisis iconográfico de la Dra. Beatriz Barba de Piña Chán.

11:00 horas: *Acercamiento a las piedras del Ex -Arzobispado y de Tizoc*, conferencia magistral desarrollada por el Dr. Javier Noguez.

Sede: Exconvento de El Carmen, Av. Revolución 4 y 6, Col. San Angel, C.P. 01000, México, D.F.

La entrada a todas las reuniones del seminario es gratuita.

Pre-Columbian Symposium

October 10-11, 1998
Washington, D.C.

ANCIENT PALACES OF THE NEW WORLD: FORM, FUNCTION AND MEANING Dumbarton Oaks

Palaces, elite residences of sovereigns, figure among the most important and imposing architectural forms in complex societies, for they served as central loci of social, political, economic, and ritual activity. This symposium will examine formal characteristics of palace architecture (size, layout, style, ornamentation), functional aspects of these centers of rulership, and meanings of the palace and its activities within the larger society. Issues to be addressed range from practices of daily life to political and economic administration of the palace, with particular emphasis on the social contexts of architecture, and the manner in which palaces project and reflect the power and legitimacy of the ruling elite.

Pre-Columbian Studies Dumbarton Oaks 1703 32nd Street,
NW Washington, D.C. 20007 e-mail: pre-columbian@doaks.org

El Seminario de Cultura Novohispana de la Biblioteca Nacional de Antropología e Historia

presenta la conferencia

"MESA REDONDA SOBRE CIENCIA NOVOHISPANA"

1 de julio de 1998 a las 18:00 horas

Ponentes

Dr. Germán Viveros
Dr. Rolando Nery Vela
Ing. Miguel Angel Gasca

vestíbulo de la
Biblioteca Nacional de Antropología e Historia
Av. Paseo de la Reforma y Gandhi, Col. Polanco,
C.P.11560, México D.F. Tel. 553-6342 y 553-6231.



FOTO: FRANCISCO KOCHEN/JAIME NAVARRO

FOTO: FRANCISCO KOCHEN/JAIME NAVARRO

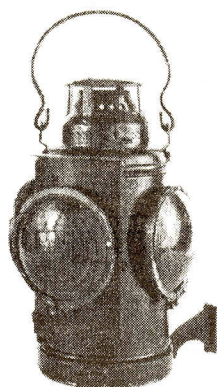

La Biblioteca Nacional de Antropología e Historia

invita al curso

PINTURA COLONIAL A NUESTROS DÍAS

del 29 al 3 de julio de 1998, 18:00 a 20:00 horas

Junio 29: *pintura mural del siglo XVI: religiosa y decorativa.* Mtra. Elena Isabel E. de Gerlero.

Junio 30 y julio 1: *pintura siglo XVII: tradición realista, el barroco luminoso, pintura angélica siglo XVIII.* Dra. Elisa Vargas Lugo.

Julio 2: *los mexicanos y la pintura del siglo XIX.* Mtra. Eloisa Uribe Hernández.

Julio 3: *Muralismo revolucionario, 1920-1935.* Dra. Alicia Azuela.

Aportación \$2,000.00

Mayores informes en: Av. Paseo de la Reforma y Gandhi, Col. Polanco, C.P.11560, México D.F. Tel. 553-6342 y 553-6231.

SEMINARIO PERMANENTE DE ESTUDIOS DE NIÑOS Y ADOLESCENTES

de la Dirección de Etnología y Antropología Social del
INAH

El Seminario Permanente de Estudios de Niños y Adolescentes ha trabajado desde febrero de 1994 con diferentes objetivos: estudiar, investigar, analizar y divulgar la problemática que viven y enfrentan cotidianamente los menores de edad, tanto en México como en otras partes del mundo. El Seminario ha tratado de vincular entre sí a los investigadores e instituciones sociales, políticas, culturales, eclesiásticas y académicas que han hecho de dicha problemática su objeto de estudio. Se trata de crear una red de estudiosos, instituciones y organizaciones cuyo denominador común es la preocupación por los niños y adolescentes.

Se extiende una cordial invitación a todos los investigadores del INAH, a participar en el Seminario Permanente que sesiona el primer miércoles de cada mes, a las 10:00 horas en la sala de Juntas Roberto Weitlaner de la DEAS, ubicada en el Ex convento de El Carmen, Av. Revolución 4 y 6, Col. San Angel, C.P. 01000, México D.F.

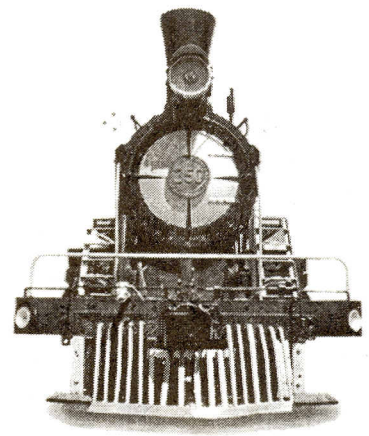

FOTOTECA DEL MUSEO NACIONAL DE LOS FERROCARRILES MEXICANOS

El Centro INAH Morelos y el Centro Regional de Investigaciones Multidisciplinarias de la UNAM

invitan a la
Mesa Redonda

EL NORTE DEL ESTADO DE MORELOS ¿UNA REGIÓN?

23, 24 y 25 de septiembre

Auditorio del CRIM-UNAM, Cuernavaca, Morelos

El objetivo del evento es reunir a un grupo de académicos y estudiosos de la región norte del estado de Morelos, para fomentar una discusión integral y multidisciplinaria sobre los procesos sociales, económicos, políticos y culturales que conforman la realidad de esta región.

Mayores informes: Centro INAH Morelos, Matamoros 14, Col. Acatzingo, Cuernavaca, Morelos, Tel. 01(73)12-31-08.

CURSO

*Evolución, Ecología y
Crecimiento Humano*

Dr. Barry Bogin

Department of Behavioral
Sciences
University of Michigan-Deaborn

19 al 30 de octubre de 1998

Escuela Nacional de Antropología e Historia

ENAH, DAF/INAH,
Programa de visitas de profesores
distinguidos de la Academia Mexicana
de Ciencias y la Fundación
México-Estados Unidos

EL INSTITUTO NACIONAL DE ANTROPOLOGÍA E HISTORIA

a través de sus
Centros INAH Puebla y Tlaxcala
convocan al

Foro Regional sobre Patrimonio Cultural: investigación, situación y administración

del 23 al 25 de septiembre de 1998

Ex Convento de la Asunción. San Francisco
(Museo Regional del INAH) en la ciudad de Tlaxcala, Tlaxcala

Los centros INAH de Puebla y Tlaxcala, invitan a exponer:

avances de investigación, investigaciones, intercambiar y discutir experiencias sobre la relación del trabajo académico y la sociedad, con respecto al manejo y administración del patrimonio cultural.

Las áreas temáticas son:

antropología física, antropología social, arqueología, historia, lingüística, monumentos, históricos, restauración y museos.

La recepción de resúmenes será:

del 15 de junio al 14 de agosto de 1998, en el área de investigación del Centro INAH Tlaxcala, y en la sección de Difusión Cultural del Centro INAH Puebla.

Centro INAH Tlaxcala: Avenida Juárez s/n, esq. Insurgentes, San Esteban Tizatlán, Tlaxcala, CP 90100, Tel. (01-246) 2 09 52, fax. 2 41 69.

Centro INAH Puebla: Calzada los Fuertes s/n, Centro Cívico Cinco de Mayo, Puebla, Puebla, C.P. 72000,



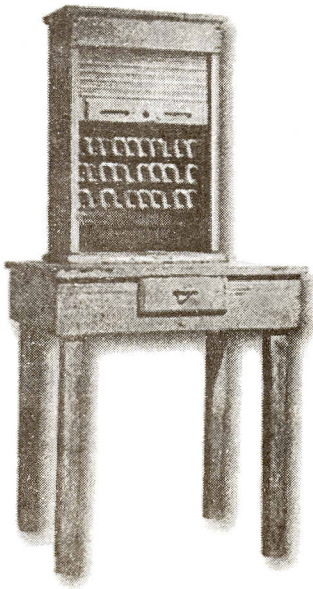

CICLO DE CONFERENCIAS

El Hombre y lo Sagrado II, Templos y Ritos

julio 1998

Julio 1. *El Templo Mayor y el calendario astronómico.* Carmen Aguilera

Julio 8. *Ritos en las cuevas y cerros en las montañas de Guerrero.* Samuel Villela

Julio 16. *Lugares sagrados y reciprocidad.* Ari Rajšbaum

Julio 22. *Las casas de la Casa de la Garza.* Alfonso Arellano

Julio 29. *Plazas y ritos en Izapa.* Beatriz Barba de Piña Chán

Agosto 5. *Espacios en Teotihuacan y Tenochtitlan.* Eduardo Matos Moctezuma

Dirección de Etnología y Antropología Social/ INAH.
 Todos los miércoles de julio a noviembre, a partir de las 19:00 hrs.
 Centro Cultural Isidro Fabela, Plaza San Jacinto, Col. San Ángel, C.P. 01000, México D.F.
 Entrada libre

El Consejo Nacional para la Cultura y las Artes, a través del Instituto Nacional de Antropología e Historia: Museo Histórico, Ciudad Juárez y Centro INAH Chihuahua; Universidad Autónoma Metropolitana, Unidad Xochimilco, Departamento de Educación y Comunicación, México, D.F.; University of Texas at El Paso - Chicano Studies Program, Center of Inter-American and Border Studies, Department of Art, Department of Theatre Arts, Library, and the Office of Technology Planning and Distance Learning; Universidad Autónoma de Ciudad Juárez; El Paso Community College; Universidad Autónoma de Chihuahua; Escuela de Ciencias Políticas y Sociales, en Ciudad Juárez, Instituto Chihuahuense de la Cultura; Secretaría de Relaciones Exteriores, Centro Cultural Mexicano, El Paso, Texas; Dirección de Cultura del H. Ayuntamiento de Ciudad Juárez; Instituto Tecnológico de Ciudad Juárez; y la Asociación Fílmica de Ciudad Juárez

convocan al

Foro Académico

CRUZANDO FRONTERAS CINEMATOGRAFICAS: Historia y Futuro

Ciudad Juárez, Chihuahua
 18 y 19 de noviembre de 1998

El foro académico permitirá reunir a profesores, especialistas, investigadores, cineastas y críticos para compartir distintos puntos de vista acerca de la importancia del cine en la historia, de su aportación al desarrollo de la misma y del desarrollo histórico en su actual contexto globalizador. Las temáticas serán las siguientes:

- El cine, fuente para la historia
- El cine como arte
- El cine como herramienta pedagógica
- El cine como reflejo de identidad cultural
- El cine en la frontera
- Cine, historia y género
- Nuevas tecnologías
- Cine chicano
- El espectador
- Crítica cinematográfica
- Relación del cine con otras disciplinas



FOTOTECA DEL MUSEO NACIONAL DE LOS FERROCARRILES MEXICANOS

La fecha límite para la recepción de resúmenes es el 30 de septiembre de 1998.

Para mayores informes: Lic. Patricia Luna Tel. y Fax 01 (16) 12-47-07. e-mail: p_luna@juno.com.mx y Riemejia@mail.nextgeninter.net.mx
 Internet: <http://www.utep.edu/order/inah/>

EL INSTITUTO NACIONAL DE ANTROPOLOGÍA E HISTORIA Y SU COORDINACIÓN NACIONAL DE ANTROPOLOGÍA
 convocan al

Diplomado en ANTROPOLOGÍA JURÍDICA

Dirigido a profesionistas cuya actividad requiera ampliar sus conocimientos sobre el tema. Se llevará a cabo del 14 de septiembre de 1998 al 31 de mayo de 1999, todos los lunes de 17:00 a 21:00 horas, en el Salón de Usos Múltiples de la Escuela Nacional de Antropología e Historia (Periférico Sur y Zapote s/n, Col. Isidro Fabela, Tlalpan)

Requisitos de inscripción:

- presentar documentos que acrediten la escolaridad del aspirante y dos fotografías tamaño infantil
- asistir a una entrevista previa cita, para la selección de alumnos y
- efectuar el pago de inscripción
- aportación \$ 4,500.00

(Se otorgarán 10 medias becas a estudiantes y trabajadores del INAH).
 Cupo limitado a 40 participantes.

Informes e inscripciones:
 Coordinación Nacional de Antropología del INAH
 Puebla No. 95, Col. Roma, México D.F., C.P. 06700
 Tel. 208 33 68, 525 33 76 y 207 47 87.

invita al Simposio

El mosaico religioso de Chiapas. Un aporte de la antropología

Fecha: 7 de julio.

Lugar: Sala de Consejo de la ENAH (edificio anexo).

Hora: de 9:00 a 14:00 horas y de 16:30 a 19:00 horas.

Organizan: Coordinación Nacional de Antropología, Escuela Nacional de Antropología e Historia, Asociación Latinoamericana para el Estudio de las Religiones (ALER) y Revista Académica para el Estudio de las Religiones.

El Simposio tiene como objetivo proporcionar a todos los interesados en el tema, elementos para comprender la complejidad de la realidad religiosa de la sociedad chiapaneca. Reúne a estudiosos en ciencias sociales que se han especializado en cuestiones religiosas, cuyos trabajos abordan distintos aspectos del pluralismo religioso en Chiapas. Se propone, además, aportar elementos de análisis a los observadores y actores sociales que les sean de utilidad para la comprensión de una realidad tan diversa y plural.

Programa:

Las rutas de la selva: de la memoria a la promesa
Jesús Morales Bermúdez, CESMCA - UACH.

La política pastoral y evangelizadora de la Diócesis de San Cristóbal de las Casas
José Álvarez Icaza, CENCOS.

Agentes de pastoral indígena en las Diócesis de Tehuantepec y San Cristóbal de las Casas: un recorrido desde dentro
Paloma Escalante Gonzalbo, ENAH - INAH.

Afiliación religiosa en municipios indígenas de Chiapas, según el censo de 1990
Carlos Garma Navarro, DA-UAM-I.

La diáspora religiosa en Chiapas. Notas para su estudio
Carolina Rivera Farfán, CESMCA: - UACH.

Los movimientos indígenas y el EZLN en el marco del conflicto en Chiapas
Javier Gutiérrez Sánchez, INI.

La disputa por el paraíso. Religión y política en dos comunidades indígenas de Chiapas
Andrés García, ENAH-INAH.

La religiosidad en Chiapas. Una perspectiva evangélica
Gaspar Morquecho, Chiltak A.C.

El recurso de las armas en manos de los expulsados de San Juan Chamula
Dolores Armoni Calderón, IEI-UACH y Gaspar Morquecho, Chiltak A.C.

Religión, identidad y rebelión en las cañadas
Marie-Odile Marión Singer, ENAH-INAH.

La configuración del campo religioso después de Acteal
Elio Masferrer Kan, ENAH-INAH.

Mayores informes en: Extensión Académica Tels. 665 9369 (directo) 606 0330 y 606 9109 (exts. 231-323).

ACTIVIDADES EN EL MARCO DEL 60 ANIVERSARIO DE LA ENAH

CONFERENCIA

La Arqueología en México. Dr. Eduardo Matos Moctezuma
6 de julio, Auditorio Román Piña Chán, 18:00 horas

EXPOSICIÓN

Arqueología Mexicana

6 al 24 de julio, Espacio Cultural "Media Luna", 19:00 horas

CONFERENCIA

Otra manzana de la discordia. Antrop. Fis. Xavier Lizárraga Cruchaga
8 de julio, Auditorio Román Piña Chán, 18:00 horas

Patrimonio arqueológico: administración y cultura

Dr. Alejandro Martínez Muriel. 15 de julio, Auditorio Román Piña Chán, 18:00 horas

MESA REDONDA

Población civil, museos y centros comunitarios

22 de julio, Auditorio Román Piña Chán, 17:00 horas

Mauricio List, Cuauhtémoc Camarena, Hugo Arciniega, Ana Graciela Bedolla, Virginia Guzmán, Teresa Morales, Pedro Francisco Sánchez Nava y Consuelo Maquívar

El Patrimonio: mirada institucional y jurídica

29 de julio, Espacio Cultural "Media Luna", 19:00 horas

Mario Pérez Campa, Luis Alberto López Wario, Antonio Contreras, Noemí Castillo, Víctor Salazar y Boly Cottom

Todas las actividades son gratuitas

Mayores informes: Tel. 606-0580, 606-0330 ext. 254

Escuela Nacional de Antropología e Historia. Subdirección de Extensión Académica
Departamento de Difusión Cultural. Periférico Sur y Zapote s/n, Col. Isidro Fabela, Delegación
Tlalpan, C.P. 14030, México D.F.

A un costado de la Sala Ollin Yoliztli. Tel. 666-3454, 606-1758 ext. 232, fax 665-9369



FOTO: FRANCISCO KOCHEN/JAIME NAVARRO

INVENTARIO ANTROPOLÓGICO

Se invita a todos los integrantes de la comunidad antropológica mexicana a participar con sus trabajos en los volúmenes 4 y 5 (actualmente en preparación), del Anuario *Inventario Antropológico*, editado por el Departamento de Antropología de la Universidad Autónoma Metropolitana-Iztapalapa:

- Artículos de revisión de publicaciones antropológicas mexicanas.
- Reseñas de libros antropológicos mexicanos.
- Reseñas de eventos antropológicos.

Se pide a los interesados que envíen las fichas bibliográficas de sus publicaciones recientes realizadas en el país y en el extranjero para que sean incluidas en la sección "Publicaciones antropológicas recientes".

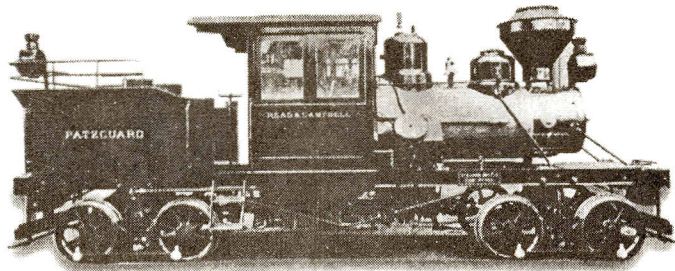

FOTOTECA NACIONAL DE LOS FERROCARRILES MEXICANOS

Para mayor información:
 dirigirse a la Dirección Editorial del
ANUARIO INVENTARIO ANTROPOLÓGICO
 Correspondencia editorial.
 Esteban Krotz Apartado Postal 9-08
 Chuburná 97200 Mérida, Yuc.
 e-mail: kheberle@tunku.uady.mx

Envíos por mensajería:
 Calle 61 Núm. 525 C.P. 97000 Mérida, Yuc.
 Fax: (99) 28-51-15 Recados: (99) 24-27-67

Pedidos y suscripciones:
 Depto. de Antropología, UAM – Iztapalapa
 Apartado Postal 55 – 536 C.P. 09340 México, D.F.
 Fax: (5) 724-4767 Tel: (5) 724-4763

EL INSTITUTO PANAMERICANO DE GEOGRAFÍA E HISTORIA

Organismo Especializado de la OEA

convoca al

Premio anual de historia colonial de América
 "SILVIO ZAVALA 1998"

Las obras deberán ser publicaciones sobre (historia colonial de América), editadas por primera vez en alguno de los estados miembros del IPGH durante 1998 (no se aceptan reediciones y reimpressiones).

La fecha límite para el recibo de las publicaciones será el 30 de noviembre de 1998 (según matasellos de correo).

La obra ganadora recibirá la cantidad de US 1,000 (un mil dólares norteamericanos) así como su difusión a través de los medios del IPGH.

Para mayores informes acudir a :
 Secretaría General del IPGH
 "Premio Silvio Zavala"
 Apartado Postal 18879 C.P. 11870, México D.F.
 Tel. (525) 277-5888 / 277-5791 / 515-1910.
 Fax. (525) 277-6172.



FOTO: FRANCISCO KOCHEN/JAIME NAVARRO

LOS ESCRITORES EN LENGUAS INDÍGENAS A.C. SEP-UNESCO

Convocan al
Premio Continental
Canto de América de Literatura
en Lenguas Indígenas

Bases generales de participación:
 Participarán los escritores indígenas del continente americano que reúnan los siguientes requisitos:

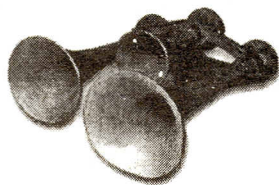
- Ser hablante de una lengua indígena y contar con por lo menos una obra literaria publicada en la misma

- Ser propuesto por grupos de personas, instituciones culturales y académicas o por organizaciones no gubernamentales.

Las candidaturas serán enviadas a:
 Casa de los Escritores de las Lenguas Indígenas:
 Antonio Caso No. 66, Col. San Rafael, México D.F.,
 C.P. 06470.
 Tel. (015) 5665543, fax. (015) 5356440
<http://www.sep.gb.mx>

Cierre de la convocatoria, 31 de agosto de 1998.

El Consejo del Premio Nacional de Ciencias y Artes

PREMIO NACIONAL DE CIENCIAS Y ARTES 1998

convoca a

Las dependencias y entidades de la administración pública federal, estatal y municipal, a las universidades e instituciones de educación superior, a los institutos y centros de investigación, academias, asociaciones culturales y científicas, a los colegios y asociaciones de profesionistas y sus federaciones y confederaciones, así como a las organizaciones de artesanos o de cultura popular, con residencia legal en el país, para que propongan a quien o quienes se estime con merecimientos en cualesquiera de los siguientes campos:

- I. Lingüística y literatura**
- II. Bellas artes**
- III. Historia, ciencias sociales y filosofía**
- IV. Ciencias físico-matemáticas y naturales**
- V. Tecnología y diseño**
- VI. Artes y tradiciones populares**

Sólo serán consideradas las candidaturas que se entreguen directamente en la Secretaría Técnica de Premios Nacionales o que se envíen por correo certificado a más tardar a las 24:00 horas del día 4 de septiembre de 1998.

Para mayor información llamar a los teléfonos: 723 66 20, 723 66 22, 723 66 00 (exts. 2457, 2433 y 2435)
Hoja electrónica con la siguiente dirección: <http://www.sep.gb.mx>, o acudir a las oficinas de la Secretaría Técnica de Premios Nacionales, ubicadas en Insurgentes Sur No. 2387, tercer piso, Col. San Ángel, C.P. 01000, México D.F..

La Academia Mexicana de Ciencias abre a concurso los Premios de la Academia a las mejores tesis de maestría y doctorado en ciencias sociales 1998, con la participación de la Universidad Nacional Autónoma de México, la Universidad Autónoma Metropolitana, del Colegio de México, la Facultad Latinoamericana de Ciencias Sociales, el Centro de Investigación y Docencia Económica, el Instituto José María Luis Mora, el Centro de Investigaciones y Estudios Superiores en Antropología Social, el Centro de Investigación y Estudios Avanzados del IPN y el Instituto Nacional de Antropología e Historia. Habrá un máximo de cuatro premios. Cada premio consiste en un diploma y diez mil pesos.

Las candidaturas se recibirán hasta el 31 de agosto de 1998.

Para mayores informes comunicarse con Alicia Torres
Tel. 616 2999, Fax. 550 1143 E-mail: aic@servidor.unam.com.mx



FOTO: FRANCISCO KOCHEN/JAIME NAVARRO

LIBROS

PUBLICACIONES RECIENTES

FONDO DE CULTURA ECONÓMICA

(selección)

Semblanza de Bernal Díaz del Castillo. Ramón Iglesias.

Ramón Iglesias (1905-1948) fue uno de los más reconocidos estudiosos de la vida y obra de Bernal Díaz del Castillo. Historiador sagaz y exhaustivo, Iglesias había iniciado su apreciación de Bernal en tiempos de la II República Española y prosiguió su valoración sobre el cronista de la Conquista con una visión renovada después de vivir la guerra civil española.

Humanistas de Mesoamérica I: Nezahualcóyotl, Sebastián Ramírez de Fuenleal, de Miguel León-Portilla.

En estas páginas se reúnen las semblanzas de Nezahualcóyotl (1402-1472) y de Sebastián Ramírez de Fuenleal (1490-1547), evocados por uno de los más destacados investigadores mexicanos del siglo XX.

Humanistas de Mesoamérica II: Lorenzo Boturini Benaduci, Francisco Javier Clavijero y Angel María Garibay, de Miguel León-Portilla.

En este segundo Volumen, tomado al igual que el primero de *Cuatro humanistas de Mesoamérica* y de *Semblanza de Boturini*, el reconocido historiador mexicano León-Portilla, investigador del pasado prehispánico de México, resume la aportación de Boturini, Clavijero y Garibay, sabios estudiosos de la historia y la cultura de nuestro país.

Cronología iberoamericana, de Patricia Galeana (compiladora).

Esta cronología registra los principales acontecimientos históricos, políticos, económicos, sociales y culturales de los países Iberoamericanos a lo largo de los siglos XIX y XX, así como los hechos más relevantes de trabajo regional común: conferencias, organizaciones, foros.

Cacaxtla, fuentes históricas y pintura, de Román Piña Chán.

Piña Chán nos revela que el comercio y la guerra fueron los medios de que se valió la gente del Golfo, primero para conquistar a Xochicalco, pasar luego a Chalco y Amecameca, permanecer en la mítica Temoanchan y por último llegar a Cacaxtla, donde dejó huella en construcciones, pinturas y murales.

La Constitución de 1857 y sus críticos, de Daniel Cosío Villegas.

En la presente edición, Cosío Villegas nos ofrece con su acostumbrado rigor una dimensión fundamental del horizonte liberal, al realizar la crítica de los críticos de la Constitución de 1857, teniendo como referentes principales las obras afines de Justo Sierra (*Programa crítico de reformas a la Constitución*) y de Emilio Rabasa (*La Constitución y la dictadura. La organización política de México*).

Política y poder en Puebla. Formación y ocaso del cacicazgo avilacamachista, 1937-1987, de Wil G. Pansters.

Este estudio se concentra en el surgimiento y la decadencia de cacicazgo avilacamachista. Cubre un periodo que se extiende aproximadamente desde mediados de los años treinta hasta principios de los setenta.

Ventas por teléfono: 629 2115 Lada 800: 01 (800) 00 80 800
e-mail: fcecom@infoabc.com.mx Página en internet: <http://www.fce.com.mx>

AGUILAR, TAURUS ALFAGUARA

(selección)

El hombre desplazado. **Tzvetan Todorov.**

El hombre desarraigado, arrancado de su marco, su medio, su país, sufre al principio, pues es más agradable vivir entre los suyos. Sin embargo, puede sacar provecho de su experiencia. Esta premisa es el punto de partida del filósofo búlgaro radicado en Francia, quien se ocupa en este libro de temas tales como la doble pertenencia, la pertenencia al grupo, e identidad y diferencia, entre otros muchos.

Homo Videns. La sociedad teledirigida. **Giovanni Sartori.**

G. Sartori examina la video-política y el poder político de la televisión; la conversión del video-niño en adulto sordo de por vida a los estímulos de la lectura y del saber transmitidos por la cultura escrita; la formación de la opinión pública, y la cantidad de saber que pasa -y no pasa- a través de los canales de comunicación de masas.

Informes y ventas:

Av. Universidad No. 767, Col. el Valle, C.P. 03100, México D.F.
Tel. 688 8966 / fax. 601 1067.
e-mail: llara@santillana.com.mx



FOTO: FRANCISCO KOCHEN/JAIME NAVARRO

COLABORACION PARA LAS REVISTAS DEL INAH

La Coordinación Nacional de Difusión del INAH invita a la comunidad de investigadores de antropología a colaborar en las diversas revistas científicas y de divulgación que se editan en nuestro Instituto. Los interesados deberán enviar sus participaciones de acuerdo a los siguientes lineamientos:

1. REVISTAS DE DIVULGACION

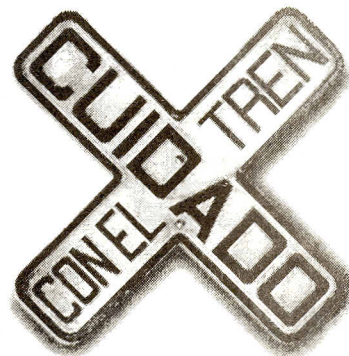
Arqueología Mexicana (bimestral), con un tiro de 37 000 ejemplares.

Acepta artículos sobre arqueología y afines dirigidos a la comprensión de ese tema por parte del público en general. La extensión de los artículos debe ser de 5 a 8 cuartillas, de preferencia acompañadas de fotografías. El Consejo Editorial de la revista evaluará el artículo tal y como se presente, o su reducción en caso necesario. Dirigir las colaboraciones al Comité Científico de la publicación:

Editorial Raíces

Av. Taxqueña 1798
Col. Paseos de Taxqueña
México C.P. 04520
Tel. 581 8333.

México en el Tiempo (bimestral), con un tiro de 25 000 ejemplares. Publica artículos de divulgación sobre conservación, rescate y monumentos históricos, cuya extensión no debe rebasar de 8 cuartillas ni de 8 fotografías. La publicación de los artículos está sujeta al criterio de los comités Científico y Editorial. Las colaboraciones deben enviarse al director editorial, Felipe Solís.

Editorial Jilguero

Monte Pelvoux 110 planta jardín
Lomas de Chapultepec
Tels. 202 6585 y 259 0939.

2. REVISTAS CIENTÍFICAS

Dimensión Antropológica

(cuatrimestral), con un tiro de 1 000 ejemplares. Revista destinada a difundir en el medio especializado los diferentes trabajos científicos, ensayos, teoría y práctica sobre antropología en todas sus ramas, por lo que conjunta artículos sobre antropología social, física, etnografía, etnohistoria, lingüística y afines. La extensión de los trabajos será de 20 cuartillas, acompañados de cuadros, gráficas y mapas a línea (no fotografías). Su publicación se somete a arbitraje especializado.



Las colaboraciones deben enviarse a Susana Cuevas, directora de la revista.

Dirección de Lingüística del INAH

Tels. 553 0577 y 553 6266 exts. 213, 223, 238, y 240.

Antropología, Boletín Oficial del INAH (trimestral), tiro de 1 000 ejemplares. Destinada a informar sobre los avances de investigación, principalmente a la comunidad del INAH y a los interesados en el medio; la extensión de los trabajos será de 10 a 20 cuartillas acompañados de fotografías en blanco y negro. Los artículos deben dirigirse al editor, Ángel Miquel, a la Dirección de Publicaciones. Tels. 207 4592 y 99.

FOTOS: FRANCISCO KOCHEN/JAIME NAVARRO

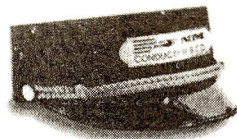

Arqueología
(semestral)

Con un tiro de 1 000 ejemplares. Publicada por la Coordinación Nacional de Arqueología dedicada a la difusión científica y académica de esta rama. Los artículos deben ser de 30 cuartillas como máximo, los cuales se someten a arbitraje de un comité. Los trabajos se reciben en la Subdirección de Estudios Arqueológicos, con la arqueóloga Alba Guadalupe Mastache o el ingeniero Joaquín García-Barcena, tel. 522 7404.

Cuicuilco
(cuatrimestral)

Con un tiro de 1 000 ejemplares. Revista de la ENAH que publica temas científicos, ensayos y avances de investigación y de difusión para la comunidad escolar, académica e interesados. Su Consejo Editorial dictamina las colaboraciones. La extensión de los trabajos debe ser de 15 cuartillas máximo; dirigirlos a la arqueóloga Belén Claro o Alberto del Castillo, director de la revista.

Periférico Sur s/n Zapote Col. Isidro Fabela .Tels. 606 0197 606 0330 (ext. 234).

Historias
(trimestral)

Con un tiro de 1 000 ejemplares. Revista de la Dirección de Estudios Históricos publica artículos científicos sobre historia. Las colaboraciones deben enviarse por correspondencia a Esteban Sánchez de Tagle o a Carlos Aguirre, director de la revista.

Apartado Postal 5-119 México D.F. C.P. 06500 Tels. 553 63 47 y 74.

Boletín del Museo Nacional del Virreinato
(bimestral)

Con un tiro de 500 ejemplares. Publica artículos sobre historia novohispana y del acervo del museo. Dirigir las colaboraciones al Museo Nacional del Virreinato.

Plaza Hidalgo 99 Tepozotlán, Estado de México C.P. 54600 Tels. 876 0332, 876 2776, 876 2771

Nota: las colaboraciones para las revistas también pueden enviarse a la Dirección de Publicaciones del INAH. Álvaro Obregón 151, 3er piso, colonia Roma, México, D.F. CP 06700. Tel. 207 4592

CONGRESO VIRTUAL DE ANTROPOLOGÍA

ANT-ARQ es una red de comunicación que reúne a más de 500 personas en 36 países. La participación en la red es gratuita.

CÓMO PARTICIPAR

Si usted quiere participar en el Congreso deberá seguir los siguientes pasos:

Si presenta una ponencia:

Complete el formulario de inscripción que aparece en nuestro sitio WEB. Si no lo hizo anteriormente, complete el formulario para pertenecer a la Red Ant-Arq y participar luego de los debates.

Si no presenta una ponencia:

Puede participar en los debates a través de la Red Ant-Arq. Nuestro servidor gopher: gopher://gopher.uba.ar:70/11/ptros-locales/listas/ant_arq. Nuestro sitio WEB: [HTTP://www.geocities.com/Athens/Forum/7196/congreso.htm](http://www.geocities.com/Athens/Forum/7196/congreso.htm)

Si tiene alguna duda, comuníquese con nosotros a la dirección: congreso@naya.filo.uba.ar

CALENDARIO

El Congreso se desarrollará en el mes de octubre. Los trabajos serán colocados en esta home page a medida que vayan llegando. La fecha límite para la recepción de las ponencias es el 15 de septiembre de 1998.

Las mesas se desarrollarán en cada semana con un eje temático y con subtemas:



FOTO: FRANCISCO KOCHEN/JAIME NAVARRO



FOTOTECA DEL MUSEO NACIONAL DE LOS FERROCARRILES MEXICANOS

1ª semana de octubre

Identidad y globalización

- a) Aplicaciones de NT a la antropología y arqueología.
- b) Metodología e informática.
- c) Redes de información.
- d) Medio ambiente

2ª semana de octubre

Políticas sociales:

- a) Pobreza
- b) Educación.
- c) Salud.

3ª semana de octubre

Patrimonio

Impactos ambientales sobre el patrimonio.

4ª semana de octubre

Arqueología de rescate

PONENCIAS

La extensión máxima será de aproximadamente 10 páginas, incluyendo bibliografía y notas. Las ponencias pueden incluir fotos y gráficos en formato GIF o JPG, y deben enviarse a la casilla naya@filo.uba.ar. Previa a su aceptación y publicación en WEB, serán evaluadas por los coordinadores. Los trabajos serán difundidos en Internet y en diskettes, asimismo dispondremos de un robot de correo para que envíe las ponencias por e-mail a quienes no tengan acceso a WEB.

NOTICIAS

Convenio para la Maestría en Lingüística ENAH-Universidad de Lyon 2-Lumiere Francia

La Maestría en Lingüística ENAH, incorporada al Padrón de Excelencia de CONACYT, ha establecido acuerdos de cooperación académica con la Universidad de Lyon 2-Lumiere Francia. Dichos acuerdos han permitido a tres estudiantes de la Maestría realizar una estancia de un año en dicha Universidad.

En el mismo marco, del 17 al 28 de agosto, el Dr. Denis Creissels impartirá un curso sobre Gramaticalización y se encuentra programada en un futuro próximo la visita del Dr. Christian Plantin, quien dictará un curso sobre Argumentación.

Todas estas actividades constituyen los primeros pasos hacia el reforzamiento de nuestros intercambios académicos que conduzcan al establecimiento de un Doctorado en Ciencias del Lenguaje con reconocimiento internacional. La 11ª generación de la Maestría iniciará cursos en septiembre del presente año.

(Roberto Flores)



Diplomado problemas rurales en México.

BALANCE Y PERSPECTIVAS

El Diplomado de Problemas Rurales en México. *Balance y Perspectivas* fue organizado por la Coordinación Nacional de Antropología, con la colaboración de la Dra. Leticia Reina Aoyama, investigadora de la Dirección de Estudios Históricos, la Dra. Elena Lazos Chavero y el Dr. Hubert Carton de Grammont, investigadores del Instituto de Investigaciones Sociales de la UNAM. Con este Diplomado, la Coordinación se planteó como objetivo general actualizar a los profesionistas de diversas disciplinas que se encuentran relacionados con el sector rural, ya sea a través del trabajo de investigación o de la organización de actividades desde las diferentes instituciones que se vinculan con este sector. El Diplomado se estructuró en tres módulos: **Recuento histórico del sector rural en México; Diferentes perspectivas teóricas frente al problema rural y el sector rural en el contexto del TLC.** El Diplomado concluirá el próximo 16 de julio, cubriendo un número de 128 horas de trabajo y, dado el éxito del mismo, la Coordinación organizó un segundo Diplomado que dio inicio el día 6 de mayo, en la Escuela Nacional de Antropología e Historia.

(Gloria Santos)

Revista de Estudios Agrarios

La Dirección General de Estudios y Publicaciones de la Procuraduría Agraria, tiene a su cargo la publicación de la *Revista de Estudios Agrarios*, cuyo objetivo es ser un foro de discusión de los temas agrarios, a través de distintas ópticas, con una pluralidad tanto de enfoques como de disciplinas.

Se propone abordar los problemas agrarios o temas vinculados a éstos, desde la perspectiva ecológica, histórica, legal, económica, antropológica, sociológica, demográfica y política entre otros, por lo que tiene el agrado de invitar a todos los investigadores del INAH a participar en esta publicación enviando sus colaboraciones, las que estamos seguros contribuirán a enriquecer nuestra revista.

(Héctor M. Robles)

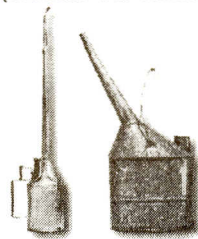

FOTOS: FRANCISCO KOCHEN/JAIME NAVARRO

Congreso Interno de los investigadores de Etnohistoria Axan Nican (Aquí y Ahora)

En un maratón de una semana (del 1º al 5 de junio), los investigadores de la Dirección de Etnohistoria celebramos un Congreso interno para comunicarnos los avances, tropezones y perspectivas de nuestros proyectos de investigación, con el afán de abrir una nueva etapa en nuestro desarrollo científico. Los resultados académicos, al igual que los bocadoillos, fueron un éxito. Ahora tenemos un panorama más claro, pero también, nuevas dudas, muy estimulantes por cierto. En el próximo *Diario de Campo* les informaremos sobre los temas tratados en nuestro Congreso. (Consejo Académico de la Dirección de Etnohistoria)

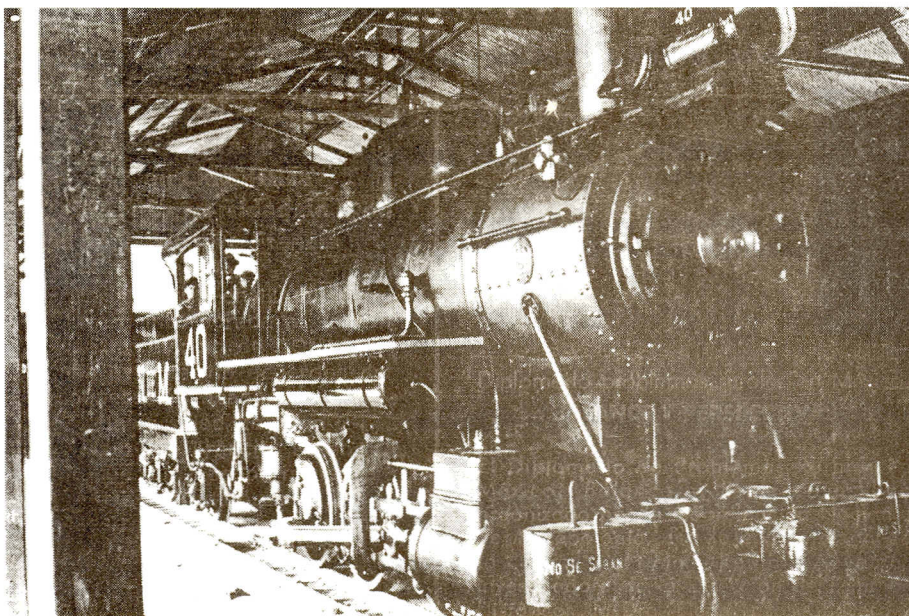

¿Sabe usted qué es el INAH?

Con este título, la Dirección de Medios de Comunicación del INAH realiza una campaña de divulgación que tiene como objetivo, dar a conocer las actividades desarrolladas en las distintas áreas que conforman este Instituto a través de la realización de breves cápsulas radiofónicas. Por tal motivo, esta Dirección convoca a los investigadores del INAH, que estén interesados en difundir los avances y resultados de sus trabajos por este medio, a que envíen resúmenes de los mismos en un lenguaje llano y sencillo, de tal manera que puedan ser comprendidos por todos los radioescuchas. Para mayores informes sobre el formato y extensión de las notas, favor de comunicarse a la Unidad de Producción de Radio del INAH. Córdoba No. 45 segundo piso, Col. Roma. C.P. 06700 o al tel. 533 2263 (ext. 275). (Gabriela Marentes).

De la Comisión Central Dictaminadora de Publicaciones

De enero al 12 de Junio del presente año, la CCDP ha recibido 25 textos para su posible publicación. De estos, 11 obtuvieron ya dictamen positivo y pasaron a producción, 13 están en proceso de dictamen y 1 obtuvo dictamen negativo. Esta Comisión, además, se encuentra en proceso de revisión de los procedimientos vigentes para la realización de sus tareas, con el objeto de lograr una mayor agilidad de los mismos. Por cierto, uno de los problemas que enfrenta y retrasa enormemente el proceso en su conjunto, se refiere a que, en muchos casos, los textos enviados no llegan acompañados del dictamen interno o de centro de trabajo. Desde estas páginas se exhorta a los directores de las diferentes áreas y a los autores a que cubran este requisito.

(Gloria Artís)

Actividades del 60 Aniversario de la ENAH

En el marco del LX aniversario de la Escuela Nacional de Antropología e Historia, se planteó la apremiante necesidad de que un grupo de académicos abordaran los diversos problemas en torno al Patrimonio Cultural. Próximo al fin de milenio, inmersos en profundos cambios que van más allá del ámbito económico, político y social es imprescindible que los estudiosos del tema se aboquen a la conceptualización de estos problemas y a la elaboración de estrategias y propuestas renovadoras, encaminadas a preservar e incrementar el desarrollo de nuestro legado histórico. Con este objetivo se ha programado un ciclo de Conferencias y Mesas Redondas en las que los especialistas compartan con la comunidad estudiantil y sociedad civil sus investigaciones, inquietudes y perspectivas sobre el patrimonio. Los trabajos presentados estarán en proceso de edición a fin de publicar un libro conmemorativo que servirá de consulta y difusión.

El primer ciclo de Conferencias y Mesas Redondas ha concluido de manera satisfactoria destacándose la preocupación de la Academia no sólo por buscar un intercambio de ideas, sino por establecer directrices más claras que nos permitan abordar la nueva realidad cultural de fin de siglo. (Georgina Montalvo).

Atención a migrantes indígenas en el D.F.

Recientemente el gobierno del D.F. abrió un Centro de Atención a Migrantes Indígenas, dependiente de la Secretaría de Gobierno. Su directora es la Bióloga Josefina Bravo, quien solicitó apoyo a la DEAS para que investigadores del INAH contribuyeran en la capacitación del personal que labora en el mismo. Así, del 29 de junio al 3 de julio tendrá lugar, en las instalaciones de la Coordinación Nacional de Antropología, el curso de capacitación dirigido a este personal y en el que participarán investigadores de la DEAS, de la DAF y de la ENAH, abordando los temas de etnografía de la ciudad de México, migración, población, salud-enfermedad, derechos de niños y adolescentes, organizaciones indígenas en el D.F., entre otros.

(Gloria Artís)



FOTO: FRANCISCO KOCHEN/JAIME NAVARRO

Firma del Memorándum de Entendimiento EU-México sobre Patrimonio

El 11 de julio del presente año, en el marco de la Reunión Mixta de Cooperación México-Estados Unidos celebrada en Washington D.C., se llevó a cabo la firma del Memorándum de Entendimiento entre el Servicio de Parques Nacionales del Departamento del Interior de Estados Unidos de América y el Consejo Nacional para la Cultura y las Artes, a través del INAH, sobre la **Cooperación y la Asistencia Técnica en la Investigación, Conservación y Manejo de los Recursos del Patrimonio Cultural y otros Sitios del Patrimonio Cultural Protegidos**, el cual establece la creación de un marco para la cooperación respecto a los recursos históricos y del patrimonio cultural de importancia compartida para los Estados Unidos de América y los Estados Unidos Mexicanos. Este Memorándum plantea el suministro e intercambio de información técnica, así como la revisión de proyectos específicos en materia de investigación, conservación y difusión del patrimonio cultural, además de actividades de formación y capacitación del personal de ambos países.

(José de la Rosa).



FOTO: FRANCISCO KOCHEN/JAIME NAVARRO

Jornadas Académicas:

Estudios sobre el desarrollo físico y cultural de los niños y adolescentes

Las Jornadas Académicas se llevaron a cabo del 3 al 5 de junio dentro de las actividades del Seminario Permanente de Estudios de Niños y Adolescentes de la Dirección de Etnología y Antropología Social (DEAS) del INAH. El abanico de temas que se presentaron nos permitió una percepción relativamente integral de la situación catastrófica que vivimos y de la manera en que afecta particularmente a los niños y a los adolescentes. Así, se presentaron ponencias que caracterizan el modo en que el proceso de globalización genera un creciente deterioro de las condiciones de vida de los niños: tal es el caso de la situación de la violencia intrafamiliar, el rechazo y abandono físico y moral de los menores de edad, las presiones que los obligan a dejar el ámbito familiar y a lanzarse a vivir fuera de la casa y convertirse en niños de la calle.

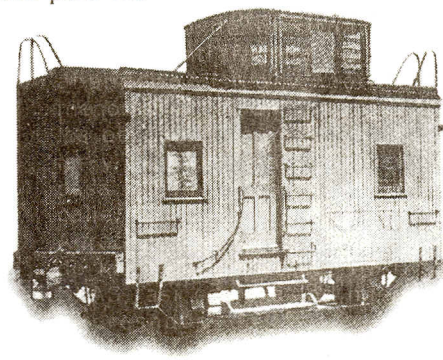
Agradezco la colaboración y apoyo de las autoridades del INAH, de la DEAS, así como a los miembros e interesados en trabajar con el Seminario, gracias a ellos llegó a su fin el trabajo de las Jornadas Académicas con una nutrida asistencia y con la participación de ponentes que aportaron importantes trabajos.

(Rocío Hernández)

De los Premios INAH 1997

La convocatoria para el Certamen Premios INAH 1997 se publicó el 29 de marzo y el 15 de abril se inició la recepción de trabajos en la CNA. De entonces a este 19 de junio se han entregado ya 203 trabajos.

(Delia Pérez)



FOTO: FRANCISCO KOCHEN/JAIME NAVARRO

Reapertura de museo en Centro INAH Morelos

El Centro INAH Morelos anuncia la próxima reapertura del Museo de Medicina Tradicional, donde se concentrará lo más representativo de la flora tradicional morelense. Espacio que estará abierto para que el público en general y el estudioso conozcan sobre la herbolaria del Estado. También se realizará la reapertura del recién restaurado jardín etnobotánico, que cuenta con una gran variedad de plantas medicinales de origen prehispánico, y que es considerado como el más completo del país.
(Juan Antonio Hernández)

Sistema básico de información (SIBIN)

Los principales objetivos del Sistema Básico de Información (SIBIN), son el acopio informático-documental de los Centros INAH, de instituciones federales, estatales y municipales así como de grupos vinculados al estudio del patrimonio cultural; la sistematización y análisis del universo de información obtenido, tales como documentos y bases de datos, con el objeto de diseñar estrategias, políticas, programas de trabajo y proyectos, conjuntamente con las diversas secretarías y coordinaciones nacionales del INAH. Este sistema que se localizará próximamente en las oficinas de la Coordinación Nacional de Centros INAH, se encuentra en una etapa de consolidación tecnológica y contará con una red de cómputo que en su primera etapa (junio-agosto de 1998) estará integrada con un servidor y ocho terminales, mediante las cuales se podrá realizar la consulta de información sobre asuntos administrativos, técnicos, de interés social, de divulgación científica, y especialmente lo relacionado a los temas de administración y gestión, procuración de recursos, nuevas tecnologías de gobierno y políticas culturales. Asimismo se intensificará el uso de Internet y se concluirá la reorganización de los archivos documentales. Para 1999 se conectarán a esta red la tercera parte de los Centros INAH que cuenten con mayor infraestructura a fin de participar directa y permanentemente en la generación y actualización de la información.
(Esteban Rodríguez)

Homenaje al Dr. Alejandro Figueroa

Este homenaje, que se le rindió los días 21 y 22 de mayo en el Centro INAH Sonora, dio la posibilidad de compartir el conocimiento generado en los últimos años sobre diferentes aspectos relacionados con la antropología e historia en el norte de México, en especial lo referente al problema de la identidad, lo que permitió un mayor contacto entre los participantes, ponentes y asistentes, trayendo como consecuencia importantes discusiones sobre los temas tratados ahí. El evento contó con la participación de reconocidos investigadores que presentaron sus avances en las áreas de arqueología, lingüística, historia y antropología. En varios de estos se reconoció los aportes que Alejandro Figueroa hizo a la historia y a la antropología en esta región, pero sobre todo, su visión sobre la identidad étnica, ahora que es un tema tan actual y polémico en nuestro país. Además de la importancia académica, la reunión tuvo su aspecto emotivo al recordar a nuestro compañero, quien a pesar de su prematura desaparición dejó un importante legado, no sólo a la investigación regional, sino a la antropología en general.
(José Luis Moctezuma)



FOTO: FRANCISCO KOCHEN/JAIME NAVARRO

Actividades de cooperación binacional México-EU

Desde hace varios años el Centro INAH Chihuahua, conjuntamente con el National Park Service (NPS) y distintas instancias académicas y gubernamentales mexicanas, han venido desarrollando diversas actividades de cooperación binacional. Esta relación se ha extendido a los Centros INAH de Sonora, Coahuila, Nuevo León, Tamaulipas, Durango y Zacatecas, donde se han organizado conjuntamente con el NPS, actividades entre las que se destacan:

- El Seminario Internacional de Conservación y Restauración de Arquitectura de Tierra.
- La elaboración de planes de manejo de sitios con recursos culturales y naturales como el de Pinturas Rupestres y Petrograbados de Samalayuca, en Chihuahua.
- El simposio *El Camino Real de Tierra Adentro*, dedicado al estudio del comercio, la naturaleza y cultura de la ruta misionera del septentrión novohispano.
- El "XIV Curso de Manejo de Areas Naturales Protegidas", llevado a cabo en Coahuila, México y en Big Bend Texas, E.U.A., conjuntamente con la Universidad "Antonio Narro" de Coahuila y el Instituto Nacional de Ecología.
- La "VIII Conferencia de los Estados Fronterizos México-Estados Unidos de América".
(José de la Rosa)

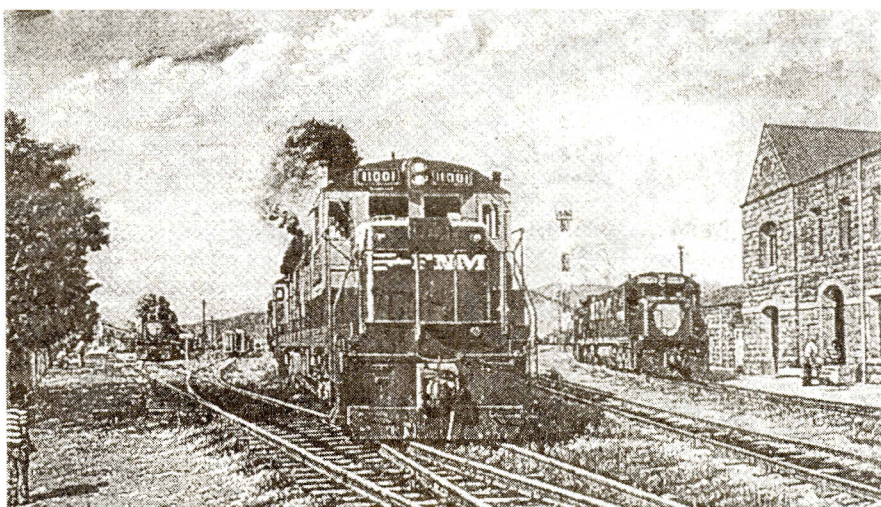

FOTO: FRANCISCO KOCHEN/JAIME NAVARRO

Seminario Permanente de Iconografía



El Seminario Permanente de Iconografía, de la Dirección de Etnología y Antropología Social, se reúne el segundo martes de cada mes para trabajar el importante tema del análisis iconográfico.

Este seminario lleva ya dos años y medio de reuniones e investigaciones y está por aparecer una publicación que contiene las ponencias de la "I Jornada Académica", realizada en septiembre de 1996, con un total de 18 artículos. Se encuentra también en imprenta otro trabajo, correspondiente a la "II Jornada Académica de 1997".

Las actividades del Seminario tienen valor curricular en el Instituto Nacional de Antropología e Historia, equivalentes a un curso de mejoramiento profesional. Para 1998 se han programado ocho conferencias magistrales, siete análisis iconográficos y la "III Jornada Académica de Iconografía Mexicana". Para el cómputo escalafonario se deberá tener un 90 por ciento de asistencias, incluyendo los tres días de la Jornada. Todas las actividades son gratuitas.
(J. Antonio Machuca)



FOTO: FRANCISCO KOCHEN/JAIME NAVARRO

Seminario Internacional de Conservación y Restauración de Arquitectura de Tierra de 1998

En dicho evento, realizado del 25 al 30 de mayo en el estado de Chihuahua, participaron diversos especialistas provenientes de la Ciudad de México, Coahuila, Sonora, Durango, Baja California, Nuevo México, Texas, Arizona y Chihuahua; con el compromiso de promover la conservación y restauración del patrimonio de tierra existente en el norte de México y sur de Estados Unidos. El Seminario que fue convocado por el Consejo Nacional para la Cultura y las Artes a través del Instituto Nacional de Antropología e Historia en Chihuahua, National Park Service, el Instituto Nacional de Arquitectura y Diseño de Chihuahua, A.C. y Cornerstone, A.C., estuvo enfocado en el proyecto de Diagnóstico de las Misiones Jesuitas en la Sierra Tarahumara, que actualmente realiza el centro INAH Chihuahua, con el objeto de registrar, documentar y analizar el estado de conservación de los bienes muebles e inmuebles del conjunto de edificios misionales jesuitas de los siglos XVII y XVIII en esta región; contemplando el elaborar planes y programas de conservación y mantenimiento de las misiones y el patrimonio que representan, así como difundirlas desde su dimensión histórica, cultural y turística.
(José Luis Perea)

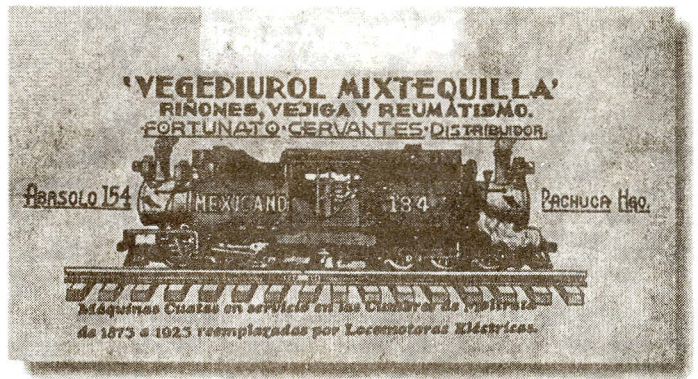

Convenio INAH-UAM Xochimilco

Se encuentra en trámite un convenio entre el departamento de Producción Agrícola y Animal, de la UAM Xochimilco, y el INAH, a través del Proyecto Actores de la Flora Medicinal en México. El propósito del convenio, que formaliza actividades iniciadas desde 1997 con la participación del Mtro. Andrés Fierro de la UAM Xochimilco, es el de llevar a cabo una investigación conjunta sobre la colecta y las perspectivas de propagación y cultivo de las plantas medicinales silvestres. Estas actividades se desarrollan actualmente tanto en el área de propagación del jardín etnobotánico del Centro INAH Morelos, con la participación de la bióloga Lizandra Salazar, como en dos municipios de Guerrero y Veracruz.
(Paul Hersch M.)



NOTAS

A todos los investigadores del INAH que tengan correo electrónico, se les solicita nos hagan llegar sus datos y su respectivo número con el objetivo de conformar un directorio a nivel nacional, que les permita establecer un estrecho contacto y una comunicación más expedita. Favor de enviar sus datos a la Coordinación Nacional de Antropología al número de fax. 208 3368 o a nuestro correo electrónico. cna@mail.internet.com.mx

A todos los investigadores del INAH, se les comunica que el límite para la recepción de la información que se integrará al próximo número del boletín Diario de campo será el día 10 de julio, las colaboraciones que lleguen posteriores a esta fecha serán incluidas (si el plazo del evento lo permite) en el siguiente número. La información puede ser enviada por correo a la Coordinación Nacional de Antropología. Puebla 95, Col. Roma C.P. 06700. Delegación Cuauhtémoc, México D.F.
Tel. 525 3376 y 207 4787.
Fax. 208 3368.
e-mail: cna@mail.internet.com.mx

Las imágenes que ilustran el presente boletín fueron tomadas en su totalidad del libro Caminos de Hierro, editado por la Secretaría de Comunicaciones y Transportes y Ferrocarriles Nacionales de México en el año de 1996.

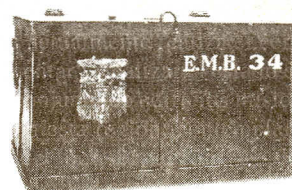

FOTOS: FRANCISCO KOCHEN/JAIME NAVARRO

¿Dónde quedó la Antropología?

Xabier Lizárraga Cruchaga

Hay días aciagos en los que leo en los periódicos alguna nota, comentario o debates acalorados sobre el patrimonio cultural, y no puedo menos que preguntarme si nuestro hacer, pretendidamente antropológico, no está muy lejos de la antropología y de nosotros mismos.

Al hablar de "patrimonio" aludimos, que duda cabe, a la posesión y/a la apropiación de algo, de algo que en su origen no era nuestro. Al hablar de patrimonios lo hacemos en términos de herencias; de herencias que tienen que ser decretadas, dado que -reconoscámoslo- ningún testamento nos otorga (ni como nación ni como Institución) la propiedad de aquellos que hicieron los que ocuparon los espacios que hoy nosotros ocupamos. La desmesura, tan propia del humano, es lo que nos mueve a apropiarnos del tiempo y del hacer, del comportamiento de aquellos que nos precedieron en la ocupación de un espacio (que hoy llamamos *nuestro país*).

Los pretendidos patrimonios son, más que directas e inmediatas herencias, herencias arregladas y argumentadas cuando el poseedor o creador original de las cosas ya no está presente para imponer su propio orden. Es *a posteriori*, que osamos concebirlas, considerarlas y decretarlas herencias, en función de nuestros ordenamientos geopolíticos, históricos, ideológicos, económicos, psicológicos, etc., y mediando por lo general, entre la cosa y nosotros, una lógica rígida que excluye la pluralidad (la diversidad) y el dinamismo... en pocas palabras, que destierra a la antropología.

Como investigadores (del INAH), nos vemos y consideramos los custodios (y por ende, los poseedores) de lo que se ha decidido y decretado que es nuestro patrimonio histórico, nuestro patrimonio cultural... perdón, el patrimonio nacional. Pero ¿no nos estamos engañando e inventando a nosotros mismos?

En tanto que custodios, nuestras políticas nos obligan a demarcar y defender, estudiar pero vigilar, proteger, guardar, etc., el ambiguo patrimonio. Construimos taxonomías y colecciones, museos, bodegas, cajas de seguridad, zonas arqueológicas y especialidades: territorios, todo tipo de reservaciones donde aprisionar y aislar lo patrimoniado. Es decir, aislamos al patrimonio no solo de la dinámica histórica sino también de nosotros mismos (incluidos, por supuesto, los grupos étnicos, que son los herederos más directos de lo prehispánico). Al parecer, hoy por hoy, nuestra labor como antropólogos es defender las cosas de los que, por lo menos demagógicamente, son sus poseedores naturales, con el fin de que también sea poseído por las generaciones venideras y sea disfrutado -divisa mediante- por los a veces no muy deseados (pero siempre necesitados) extranjeros que nos llegan.

***Resumen de ponencia elaborado por el propio autor**

Y todo este laberinto de obligaciones, responsabilidades, intereses y necesidades (vueltas prioritarias) parece haber sido motivado por la bondad y las buenas intenciones, siguiendo a pie juntillas un manual de conservación (y también de urbanidad al estilo de Carreño).

Con ese patrimoniar matamos, por ende, dos pájaros de una pedrada; por un lado, *construimos y defendemos la idea (más que la realidad) de nuestro México*, y por otro, *sustentamos la razón de nuestra profesión*.

Sin embargo, no puedo evitar preguntarme: ¿es la antropología una disciplina que tiene como objeto de estudio a los patrimonios? Yo creí, al estudiar en la ENAH, que se trataba de otra cosa... ¿No se trata, entonces, del estudio del fenómeno humano? ¿Dónde se quedó esa antropología de la que me hablaban mis maestros Juan Comas, Johanna Fauhaber y Bosch Gimpera?

Hay noches en que -como un suicida, lo reconozco- pienso que nuestra Institución tal vez debería cambiar de nombre y comprometerse sin ambigüedades (y críticamente) al objetivo que por ley, por interés académico y por costumbre, se ha venido persiguiendo: *el fenómeno mexicano*. Si tan insistentemente y prioritariamente, más que antropologizar el fenómeno humano, en el INAH nos interesa decretar, proteger, conservar y recuperar, conocer, describir, analizar y explicar todo aquello que constituye esa idea que llamamos *México*, así como *la mexicanidad* y los fenómenos y problemas de todo ello, ¿por qué no distanciarnos abiertamente de la antropología como tal, y sustituimos el nombre de Instituto Nacional de Antropología e Historia, por el de Instituto de Antropología Nacional?¹ Dedicuémonos, con técnica antropológica, a un objeto de estudio coherente con los intereses y las prioridades legislativas, seamos congruentes con el más cotidiano, rutinario e institucional hacer. Dejemos a quienes les interesa (entre los que me cuento) el estudio y las discusiones sobre el fenómeno plural de la sapientización planetaria y la planetización de sapiens, y concentremos, sin eufemismos, los objetivos académicos de nuestra institución en "*lo nacional y patrimonial*". Comprometámonos con lo que ya tenemos y solemos hacer, y a nuestra Institución, si el otro nombre parece impertinente -y lo digo totalmente en serio y puedo sustentarlo con argumentos académicos- llamémoslo *Instituto de Mexicanología* y fusionémoslo con el INI, el INEGI, el CONAPO y algunos otros. Finalmente, en este país nunca ha sido problema cambiar de nombre a las instituciones... las Secretarías de Estado y otras dependencias gubernamentales son ejemplo a la mano de cualquiera.

Ya habrá, en algún sitio, espacio académico para la antropología... ¿no?

¹En el entendido de que, sin historia, no hay antropología posible y viceversa.

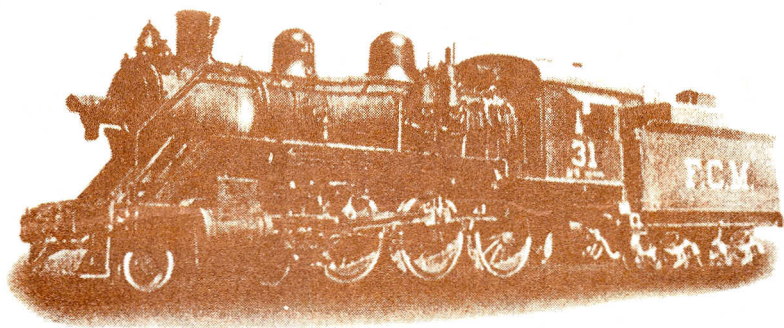

FOTO: FRANCISCO KOCHEN/JAIME NAVARRO