

Tamoanchan



Crónica de Historia Regional Centro INAH Morelos

14 de Julio de 1996

Época IV

Año VIII

Número: 352

Durante las excavaciones que se están llevando a cabo en estas fechas, en la parte exterior de lado Norte del crucero, en la profundidad de 3 metros se hallaron restos de los muros coloniales, cuya profundidad llegó hasta nivel de 4.50 m. (desde el nivel del atrio). La tierra con la que estaban cubiertos era del relleno, ya que encontramos en ella los tepalcates pertenecientes a diferentes períodos cronológicos. La mayoría correspondían al llamado Postclásico Tardío, pero estaban mezclados con los tiestos coloniales y hasta algunos elementos moder-

Trabajos arqueológicos en la Catedral de Cuernavaca

Barbara Konieczna (Segunda y última parte)

y perteneciente a una plataforma prehispanica. Sobre este muro se construyó el sistema de drenaje de la escuela colin-

Desgraciadamente, en el lugar de la Catedral de Cuernavaca hasta la fecha no se han hecho excavaciones arqueológicas planteadas con un objetivo científico para saber más sobre la historia de este recinto. Por el momento, contamos solamente con ciertos datos "casuales", que se han obtenido gracias a los trabajos esporádicos realizados por el común acuerdo con el INAH. Es una gran lastima que mucha información de invaluable valor histórico se está perdiendo a cada rato en nuestro Estado, debido a la destrucción por obras que se llevan a cabo sin el aviso a las instancias pertinentes, cuando los casos lo ameriten. Los trabajos que se llevan a cabo ahora en la Catedral de Cuernavaca pueden servir de ejemplo de una buena colaboración y coordinación, que pese a los propósitos "comerciales" aportan valiosos datos científicos.

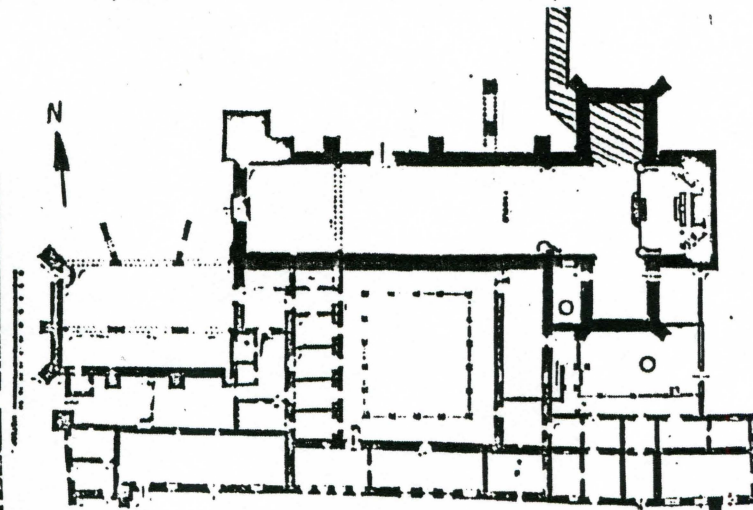

Planta de la Catedral de Cuernavaca. (se marca el área de excavación con un rayado)

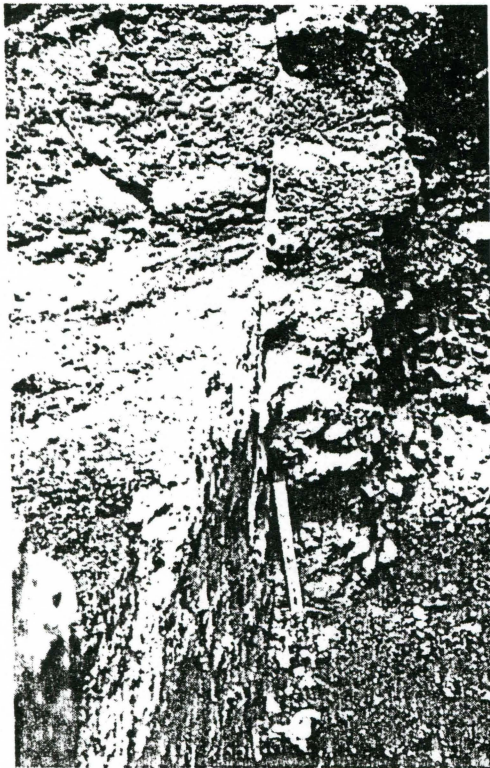

Parte del muro prehispanico y contramuro colonial

nos. En este punto debemos considerar por un lado, la información de Gómez Orozco sobre relleno del atrio para nivelarlo y, por el otro, tener en cuenta que al construirse la escuela Benito Juárez este espacio quedo parcialmente abierto, y luego relleno. Hay que ser conscientes en esta situación que no se cuenta con una información in situ.

Aparte del desplante de los muros coloniales, hechos de la misma manera que la pared de la Catedral, se encontraron restos de los vestigios prehispanicos. Estos últimos constan de una pequeña porción de muro en talud, de orientación E-O, burdamente estucado,

dante, destruyendo las evidencias culturales de tanto interés. El talud de la plataforma, haciendo una esquina, continuaba en la dirección N-S, pero quedó por completo destruido debido a los inconscientes trabajos anteriores en el lugar. La evidencia de que continuaba de esta manera nos dio un muro inclinado de talud inverso, correspondiente a la más temprana época colonial, ya que éste se hizo "recubriendo" el muro de talud prehispanico. Sobre la pared colindante, en su porción interna, se conservaron en forma impregnada los restos del estucado del muro prehispanico. En la pared del corte de la excavación se puede todavía apreciar el relleno del núcleo de la plataforma prehispanica, que debió extenderse a lo largo del eje E-O.

La presencia de los vestigios prehispanicos en este lugar nos puede

los españoles desplantaban sus construcciones sobre las edificaciones prehispanicas. Este es el caso, por ejemplo, de Palacio de Cortés. Pese a esta evidencia, debemos ser cautelosos en las conclusiones, ya que como las fuentes de siglo XIV no mencionan alguna construcción antigua en el lugar de Catedral, los muros de la plataforma prehispanica encontrada pueden corresponder a algún tipo de sistema de terracedo para librar el desnivel del terreno, y no ser precisamente el basamento de alguna construcción mayor.

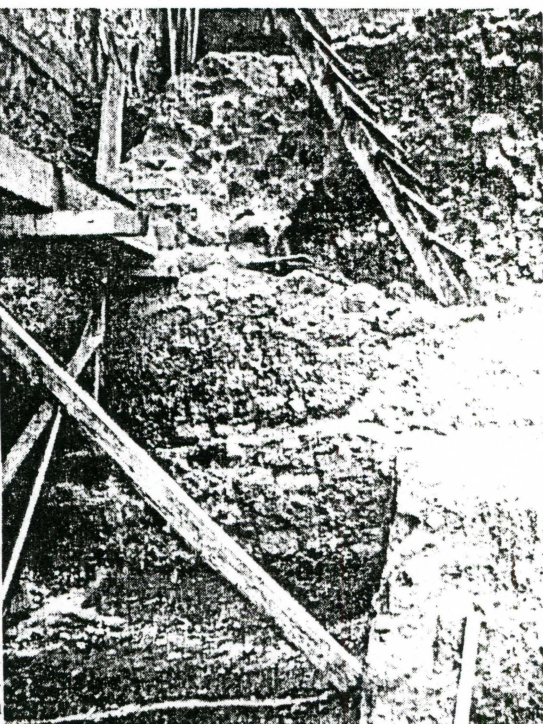

Los muros coloniales